

商丘市睢阳区交通运输局 2023 年第二批及第五批农村公路安防工程项目

(项目名称) 第一标段

响应性文件

采购编号:商睢财采磋-2025-51

招标编号:商政采(2025)497号

供应商:  鸿洋建筑集团有限公司 (盖单位章)

法定代表人或其委托代理人:  白景立 (签章)

日期: 2025 年 8 月 26 日

白景立

目 录

| | |
|--|-----|
| (1) 报价函 | 5 |
| (2) 报价函附录(第一轮报价) | 6 |
| (3) 法定代表人身份证明 | 7 |
| (4) 授权委托书 | 8 |
| (5) 已标价工程量清单 | 9 |
| (6) 供应商的资格及证明文件 | 40 |
| (1) 符合《中华人民共和国政府采购法》第二十二条规定 | 40 |
| (2) 具有独立承担民事责任的能力 | 41 |
| (3) 具有良好的商业信誉和健全的财务会计制度 | 43 |
| 2024 年度财务审计报告 | 44 |
| 2024 年财务情况说明书 | 67 |
| (4) 具有履行合同所必需的设备和专业技术能力证明材料 | 76 |
| (5) 有依法缴纳税收和社会保障资金的良好记录 | 77 |
| (6) 参加政府采购活动前三年内，在经营活动中没有重大违法记录 | 87 |
| (7) 法律、行政法规规定的其他条件 | 88 |
| (8) 响应人需具有公路工程施工总承包叁级及以上资质或公路交通工程（公路安全设施 分项）专业承包贰级及以上资质，同时具有有效安全生产许可证 | 89 |
| (9) 项目经理资格要求 | 94 |
| (10) “信用中国” 查询截图 | 104 |
| (11) “中国政府采购” 网查询截图 | 108 |
| (12) “国家企业信用信息公示系统” 网查询截图 | 109 |
| (13) 本项目不接受联合体磋商 | 123 |
| (7) 供应商类似的项目业绩 | 124 |
| 企业业绩 1：柘城县 G220 线路面功能性修复工程 | 124 |
| 企业业绩 2：2023 年农村公路通村建设项目第三标段 | 135 |
| 企业业绩 3：遂平县 2022 年农村公路建设项目 | 144 |

| | |
|---|-----|
| (8) 施工组织设计内容 | 151 |
| 第一章 内容完整性和编制水平 | 151 |
| 第二章 施工方案与技术措施 | 152 |
| (一) 施工方案 | 152 |
| (二) 技术措施 | 159 |
| (三) 绿色施工技术措施并对施工专项经费进行承诺 | 168 |
| 第三章 质量管理体系与保证措施 | 173 |
| (一) 质量目标 | 173 |
| (二) 组织机构形式 | 173 |
| (三) 指挥系统 | 174 |
| (四) 质量监控系统 | 178 |
| (五) 联络协调系统 | 180 |
| (六) 质量保证措施 | 182 |
| 第四章 工程进度计划与措施 | 183 |
| (一) 工程进度计划 | 183 |
| (二) 工程进度计划措施 | 186 |
| 第五章 安全管理体系与措施 | 189 |
| (一) 施工安全生产保障体系 | 189 |
| (二) 安全管理制度 | 189 |
| (三) 安全管理目标 | 191 |
| (四) 全员安全责任制 | 191 |
| (五) 现场安全管理组织机构 | 196 |
| (六) 人员配备满足国家规定要求 | 196 |
| (七) 安全技术方案根据工程特点、周边环境和施工工艺, 制定措施科学合理、可行 | 197 |
| (八) 现场重大危险源辨识全面 | 199 |
| (九) 有项目危险性较大的分部分项工程清单并明确有相应的安全管理措施 | 200 |
| 第六章 资源配备计划 (须含有绿色施工设备) | 201 |
| (一) 施工机械 | 201 |
| (二) 施工各阶段投入人员 | 204 |

| | |
|--|-----|
| (三) 劳动力计划、数量、时间安排详见附表。 | 207 |
| 第七章 新工艺、新技术、新设备、新材料的采用程度, 其在确保质量、 降低成本、缩短工期、减轻 劳动强度、提高工效等方面的作用 | 208 |
| (一) 采用新工艺的程度 | 208 |
| (二) 采用新技术的程度 | 208 |
| (三) 采用新设备的程度 | 208 |
| (四) 采用新材料的程度 | 209 |
| 第八章 现场设置和针对现场困难的分析和对策 | 210 |
| (一) 现场设置 | 210 |
| (二) 针对现场困难的分析和对策 | 211 |
| (9) 项目管理机构表 | 213 |
| (一) 项目管理机构组成表 | 213 |
| (二) 主要人员简历表 | 214 |
| (二) 主要人员简历表 | 225 |
| (二) 主要人员简历表 | 231 |
| (二) 主要人员简历表 | 237 |
| (二) 主要人员简历表 | 243 |
| (二) 主要人员简历表 | 251 |
| (二) 主要人员简历表 | 259 |
| (二) 主要人员简历表 | 267 |
| (二) 主要人员简历表 | 273 |
| (10) 反商业贿赂承诺书 | 279 |
| (11) 其它资料 | 280 |
| (1) 优惠承诺 | 280 |
| (2) 服务承诺 | 284 |
| 1. 承诺施工过程中措施的合理性 | 284 |
| 2. 不拖欠农民工工资的具体承诺 | 289 |
| (3) 付款方式 | 291 |
| (4) 费用承担 | 292 |

| | |
|---|-----|
| (5) 实质性响应承诺 | 293 |
| (6) 说明书 | 294 |
| (7) 履约保证金 | 295 |
| (12) 中小企业声明函 | 296 |
| 1、中小企业声明函（工程、服务） | 296 |
| (13) 残疾人福利性单位声明函 | 297 |
| 监狱企业参加政府采购活动时，应当提供由省级以上监狱管理局、戒毒管理局（含新疆生产建设兵团）出具的属于监狱企业的证明文件 | 298 |
| 第二轮报价函（格式） | 299 |
| 资料上传位置明细表 | 300 |

1 报价函

致： 商丘市睢阳区交通运输局 （采购人）

1. 根据已收到的 商丘市睢阳区交通运输局 2023 年第二批及第五批农村公路安防工程项目、商睢财采磋-2025-51 项目名称及采购编号 的竞争性磋商文件，遵照《中华人民共和国政府采购法》等有关规定，经考察和认真研究本项目竞争性磋商文件及其它有关文件后，我方愿意遵守竞争性磋商文件中的各项规定实施本项目，首次总报价为（大写） 贰佰肆拾肆万伍仟零柒拾肆元整 （小写：¥ 2445074.00 元 ），并承担其任何质量缺陷等问题所造成的任何损失。

2. 我方已详细检查全部竞争性磋商文件包括澄清文件、补充通知（如有的话）及有关附件，愿按照磋商文件中的条款和要求按最后一次的报价做为最后报价。

3. 我方在此承诺，我方若能成交，保证在 60 日历天内（工期），全面履行竞争性磋商文件中规定的职责和义务。

4. 如果我方成交，我方保证按合同条款中规定的内容执行；我方保证质量达到合格要求，并按竞争性磋商文件和有关规定提交一切资料。

5. 如果我方成交，我方将按照采购人规定提交履约保证金。

6. 我方同意从响应文件递交截止日期起 60 日历天（磋商截止之日起） 日历天内保持磋商响应文件有效，在此有效期内，我方将严格遵守磋商响应文件的承诺，本磋商响应文件对我方具有约束力，并可随时被接受成交。

7. 除磋商响应文件所提交的资料外，我方同意随时接受贵方的检查、询问，并根据磋商需要补充贵方要求提交的资料。

8. 如果我方成交后，我方没有任何正当理由而拒签合同，同时我方愿意补偿该项工作因我方延误所造成的经济损失。

9. 我方愿接受合同条款中规定的合同价款计算和调整方式。

10. 除另外达成协议并生效，贵方的成交通知书和本磋商响应文件将成为约束我方的合同文件组成部分。

供应商： 鸿辉建筑集团有限公司 （盖章）

法定代表人： 白景立 （签字或盖章）

日期： 2025 年 8 月 26 日

白景立

2 报价函附录(第一轮报价)

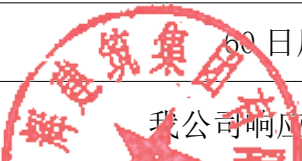
| | | | | | |
|-------|--|----|----|------|--------------------|
| 项目名称 | 商丘市睢阳区交通运输局 2023 年第二批及第五批农村公路安防工程项目 | | | | |
| 供应商名称 | 鸿辉建筑集团有限公司 | | | | |
| 磋商范围 | 工程量清单、施工图纸以及磋商文件范围内的全部内容 | | | | |
| 磋商报价 | 大写：贰佰肆拾肆万伍仟零柒拾肆元整 小写：2445074.00 元 (供应商应在此填列第一次报价,但以供应商最后一次的磋商报价为成交价) | | | | |
| 项目经理 | 李军兵 | 级别 | 一级 | 注册编号 | 豫 1412023202406130 |
| 工期 | 60 日历天 | | | | |
| 质量要求 | 合格，达到国家现行质量验收合格标准 | | | | |
| 磋商有效期 | 60 日历天（磋商截止之日起） | | | | |
| 备注 |  我公司响应竞争性磋商文件中的所有要求 | | | | |

供应商：_____鸿辉建筑集团有限公司____（盖单位章）

法定代表人：_____白景立____（签章）

____2025____年____8____月____26____日

白景立

3 法定代表人身份证明

供 应 商： 鸿辉建筑集团有限公司

单位性质： 其他有限责任公司

地 址： 河南省商丘市示范区商鼎路 888 号（总部经济港 9 号楼 101 栋）

成立时间： 2012 年 5 月 25 日

经营期限： 2012 年 5 月 25 日至 2062 年 5 月 24 日

签 名： 白景立 性 别： 男

年 龄： 49 岁 职 务： 总经理

系 鸿辉建筑集团有限公司（供应商名称）的法定代表人。特此证明。

附：法定代表人身份证复印件



供应商： 鸿辉建筑集团有限公司（盖单位章）

2025 年 8 月 26 日

白景立

4 授权委托书

本人白景立（姓名）系鸿辉建筑集团有限公司（供应商名称）的法定代表人，现委托侯蒙蒙（签名）为我方代理人。代理人根据授权，以我方名义签署、澄清、说明、补正、递交、撤回、修改商丘市睢阳区交通运输局 2023 年第二批及第五批农村公路安防工程项目（项目名称）磋商响应文件、签订合同和处理有关事宜，其法律后果由我方承担。

委托期限：60 日历天（磋商截止之日起）。

代理人无转委托权。

附：法定代表人、委托代理人身份证复印件



供 应 商：鸿辉建筑集团有限公司（盖单位章）

法定代表人：白景立（签字或盖章）

身份证号码：411402197606050517

委托代理人：侯蒙蒙（签字或盖章）

身份证号码：412301198903152521

2025 年 8 月 26 日

备注：如果由投标人的法定代表人签署投标文件，则无须提交授权委托书。

白景立

5 已标价工程量清单



投标报价汇总表

合同段：商丘市睢阳区2023年第二批及第五批农村公路安防工程项目
 标表1

| 序号 | 章次 | 科目名称 | 金额（元） |
|---|-----|-----------------------------|---------|
| 1 | 100 | 总 则 | 60155 |
| 2 | 600 | 安全设施及预埋管线 | 2384919 |
| 3 | | 第100章至第700章合计 | 2445074 |
| 4 | | 已包含在清单合计中的材料、工程设备、专业工程暂估价合计 | |
| 5 | | 清单合计减去材料、工程设备、专业工程暂估价合计 | 2445074 |
| 6 | | 计日工合计 | |
| 7 | | 暂列金额（不含计日工总额） | |
| 8 | | 投标报价 | 2445074 |
| <div>   </div> | | | |

白果立

工程量清单表

合同段：商丘市睢阳区2023年第二批及第五批农村公路安防工程项目

标表2

[illegible]



清单 第 1 页 共 2 页

白果仁

工程量清单表

合同段：商丘市睢阳区2023年第二批及第五批农村公路安防工程项目

标表2

| 清单 第600章 安全设施及预埋管线 | | | | | |
|--|----------------------|----|---------|----------|---------|
| 子目号 | 子目名称 | 单位 | 数量 | 单价 | 合价 |
| 602 | 护栏 | | | | |
| 602-1 | 混凝土护栏（护墙、立柱） | | | | |
| -a | 道口标柱 | 个 | 788 | 127.1 | 100155 |
| 602-3 | 波形梁钢护栏 | | | | |
| -a | 路侧波形梁钢护栏Gr-A-4E | m | 8072 | 207.45 | 1674536 |
| -c | 波形梁钢护栏端头 | 个 | 310 | 100.6 | 31186 |
| 604 | 道路交通标志 | | | | |
| 604-1 | 单柱式交通标志 | | | | |
| -a | 警告标志 ▲ L=700mm | 个 | 267 | 757.82 | 202338 |
| -b | 禁令标志 ● D=600mm | 个 | 24 | 780.96 | 18743 |
| 604-5 | 单悬臂式交通标志 | | | | |
| -a | 指路标志 ■ 3200mmx1500mm | 个 | 1 | 13864.81 | 13865 |
| -b | 指路标志 ■ 3450mmx1650mm | 个 | 15 | 14072.27 | 211084 |
| 605 | 道路交通标线 | | | | |
| 605-5 | 轮廓标 | | | | |
| -a | 护栏轮廓标 | 个 | 2018 | 4.52 | 9121 |
| 605-8 | 减速带 | m | 1291.2 | 95.95 | 123891 |
| <div style="text-align: center;">  </div> <div style="text-align: center;">  </div> | | | | | |
| 清单 第600章 合计 人民币 | | | 2384919 | 元 | |

清单 第2页 共2页

白果立

单价分析表 (08表格式)

项目编号: 602-1-a
 项目名称: 道口标柱
 单位: 个
 数量: 788.000
 单价: 127.10
 元
 摊消费: 元
 元
 标表4-3

| 代 号 | 工程 项 目 | | | | 隔离栅 | | | | 隔离栅 | | | | 合计 | | | |
|---------|-------------------------------|----|---------|-------|--------------|----------|-------|--------|-------------|----|----|-------|-----------|----------|----|-------|
| | 工程 细 目 | | | | 钢筋混凝土隔离立柱混凝土 | | | | 钢筋混凝土隔离立柱钢筋 | | | | | | | |
| | 定 额 单 位 | | | | 10m3 | | | | 1t | | | | | | | |
| | 工 程 数 量 | | | | 5.752 | | | | 1.466 | | | | | | | |
| | 定 额 表 号 | | | | 5~1~3~1改 | | | | 5~1~3~2 | | | | | | | |
| | 工料机名称 | 单位 | 单价(元) | 定额 | 数量 | 金额(元) | 定额 | 数量 | 金额(元) | 定额 | 数量 | 金额(元) | 数量 | 金额(元) | 数量 | 金额(元) |
| 1001001 | 人工 | 工日 | 108.85 | 53 | 304.877 | 33185.88 | 7.5 | 10.993 | 1196.54 | | | | 315.870 | 34382.43 | | |
| 1511010 | 普C30-42.5-2(商) 普C30-42.5-2(商) | m3 | 350.00 | 10.2 | 58.674 | 20536.07 | | | | | | | 58.674 | 20536.07 | | |
| 2001001 | HPB300钢筋 | t | 3008.85 | | | | 1.025 | 1.502 | 4520.26 | | | | 1.502 | 4520.26 | | |
| 2001022 | 20~22号铁丝镀锌铁丝 | kg | 4.75 | | | | 5.1 | 7.475 | 35.81 | | | | 7.475 | 35.81 | | |
| 2003004 | 型钢工字钢/角钢 | t | 3300.00 | 0.002 | 0.002 | 37.20 | | | | | | | 0.012 | 37.97 | | |
| 2003026 | 组合钢模板 | t | 4700.85 | 0.043 | 0.043 | 1162.71 | | | | | | | 0.247 | 1162.77 | | |
| 2009028 | 铁件铁件 | kg | 3.60 | 8.5 | 8.5 | 176.00 | | | | | | | 48.895 | 176.02 | | |
| 3005004 | 水 | m3 | 4.27 | 15 | 15 | 86.286 | | | | | | | 86.286 | 368.44 | | |
| 4003001 | 其他材料费 | m3 | 1283.19 | 0.019 | 0.019 | 140.25 | | | | | | | 0.109 | 140.25 | | |
| 7801001 | 其他材料费 | 元 | 1.00 | 14 | 14 | 80.53 | | | | | | | 80.534 | 80.53 | | |
| 8005002 | 出料量(%) 10% 场内运输费 | 台班 | 168.51 | 0.31 | 1.76 | 64.49 | | | | | | | 1.783 | 300.49 | | |
| 8007003 | 装载机 1000L 斗容 | 台班 | 484.83 | 2.17 | 12.483 | 6051.99 | | | | | | | 12.483 | 6051.99 | | |
| 8099001 | 小型机具使用费 | 元 | 1.00 | 10.5 | 60.400 | 60.4 | | | | | | | 84.730 | 84.73 | | |
| 9999001 | 定额基价 | 元 | 1.00 | 10530 | 60575.000 | 60575 | | | | | | | 66811.000 | 66811 | | |

白果立

单价分析表 (08表格式)

| | | | | | | | | | | | | | | | |
|---------------|---------|---------------|-------|-------------|-------|--------------|-----------|-------|---------|------|----|-------|----|-----------|--|
| 项目编号: 602-1-a | | 单位: 个 | | 数量: 788.000 | | 单价: 127.10 | | 元 | | 摊消费: | | 元 | | 标表4-3 | |
| 项目名称: 道口标柱 | | | | | | | | | | | | | | | |
| 代 号 | 工程 项目 | 隔离栅 | | | | 隔离栅 | | | | 合 计 | | | | | |
| | 工程 细 目 | 钢筋混凝土隔离栅立柱混凝土 | | | | 钢筋混凝土隔离栅立柱钢筋 | | | | | | | | | |
| | 定 额 单 位 | 10m3 | | | | 1t | | | | | | | | | |
| | 工 程 数 量 | 5.752 | | | | 1.466 | | | | | | | | | |
| | 定 额 表 号 | 5~1~3~1改 | | | | 5~1~3~2 | | | | | | | | | |
| | 工料机名称 | 单位 | 单价(元) | 定额 | 数量 | 金额(元) | 定额 | 数量 | 金额(元) | 定额 | 数量 | 金额(元) | 数量 | 金额(元) | |
| | 材料费 | 元 | | 38648.0378 | 4.89% | 1880.12 | 1192.6238 | 0.39% | 4.66 | | | | | 1893.78 | |
| | 措施费 | 元 | | 40528.099 | 2.73% | 1106.01 | 6236.249 | 0.56% | 35.17 | | | | | 1141.18 | |
| | 企业管理费 | 元 | | 40528.099 | 8.11% | 3286.83 | 6236.249 | 3.25% | 202.37 | | | | | 3489.2 | |
| | 规费 | 元 | | 34738.732 | 33.5% | 11637.48 | 1196.561 | 33.5% | 400.85 | | | | | 12038.32 | |
| | 利润 | 元 | | 66856.779 | 7.42% | 4960.77 | 6478.45 | 7.42% | 480.7 | | | | | 5441.47 | |
| | 税金 | 元 | | 84981.023 | 9% | 7648.29 | 6900.771 | 9% | 621.07 | | | | | 8269.36 | |
| | 合计 | 元 | | | | 92629.32 | | | 7521.84 | | | | | 100151.16 | |
| | 单位单价 | 元 | | | | 16102.73 | | | 5131.91 | | | | | 21234.64 | |
| | 每个单价 | 元 | | | | 117.55 | | | 9.55 | | | | | 127.1 | |
| | 其他材料费 | 元 | | | | | | | | | | | | | |
| | 其他机械费 | 元 | | | | | | | | | | | | | |
| | 设备购置费 | 元 | | | | | | | | | | | | | |
| | 措施费 I | 元 | | | | | | | | | | | | | |
| | 措施费 II | 元 | | | | | | | | | | | | | |



白果立

单价分析表 (08表格式)

项目编号: 604-1-a
 项目名称: 警告标志 ▲ L=700mm
 单位: 个
 数量: 267.000
 单价: 757.82
 元
 摊销费:
 元
 铝合金标志牌
 标表4-3

| 代 号 | 工程 项目 | | 基础垫层 | | | 钢筋混凝土基础 | | | 钢筋混凝土基础 | | | 铝合金标志牌 | | | |
|---------|------------------------------|----|------------|-------|--------|----------|-------|---------|----------|-------|--------|------------|--------|----------|----------|
| | 工程 细目 | | 基础垫层填碎(砾)石 | | | 标志牌基础混凝土 | | | 标志牌基础钢筋 | | | 单柱式铝合金标志立柱 | | | |
| | 定额 单位 | | 10m3实体 | | | 10m3 | | | 1t | | | 10t | | | |
| | 工程 数量 | | 3.418 | | | 5.767 | | | 1.955 | | | 1.440 | | | |
| | 定额 表号 | | 4~11~5~2 | | | 5~1~4~1改 | | | 5~1~4~2 | | | 5~1~4~3 | | | |
| | 工料机名称 | 单位 | 单价(元) | 定额 | 数量 | 金额(元) | 定额 | 数量 | 金额(元) | 定额 | 数量 | 金额(元) | 定额 | 数量 | 金额(元) |
| 1001001 | 人工 | 工日 | 108.85 | 3.5 | 11.962 | 1302.02 | 13.1 | 75.550 | 8223.65 | 8.7 | 17.006 | 1851.1 | 9.8 | 13.682 | 1489.33 |
| 1511008 | 普C25-32.5-2(商)普C25-32.5-2(商) | m3 | 340.00 | | | | 10.2 | 58.825 | 20000.65 | | | | | | |
| 2001001 | HPB300钢筋 | t | 3008.85 | | | | | | | 1.025 | 2.004 | 6028.46 | | | |
| 2001022 | 20~22号铁丝镀锌铁丝 | kg | 4.75 | | | | | | | 5.1 | 9.968 | 47.75 | | | |
| 2003004 | 型钢工字钢,角钢 | t | 3300.00 | | | | 0.004 | 0.023 | 76.13 | | | | | | |
| 2003015 | 钢管立柱 | kg | 950.00 | | | | | | | | | | 6.314 | 9.094 | 45923.42 |
| 2003026 | 组合钢模板 | m2 | 100.85 | | | | 0.040 | | 189.78 | | | | | | |
| 2009011 | 电焊条结422(502、506) | kg | 10.00 | | | | | | | | | | 0.9 | 1.296 | 7.45 |
| 2009028 | 5073.2/4.0/5.0 | kg | 10.00 | | | | | | | | | | | | |
| 2009028 | 铁件铁件 | kg | 10.00 | | | | | | | | | | | | |
| 2009029 | 镀锌铁件 | kg | 10.00 | | | | | | | | | | | | |
| 3005004 | 水 | m3 | 1.47 | | | | | | | | | | 3759.9 | 5415.201 | 25992.97 |
| 4003002 | 锯材中板 δ=19~35mm,中方 | m3 | 14.72 | | | | 12 | 69.206 | 295.51 | | | | | | |
| 5505013 | 碎石(4cm)最大粒径4cm堆方 | m3 | 145.63 | 12.44 | 42.515 | 6191.45 | 0.001 | 0.006 | 8.68 | | | | | | |
| 7801001 | 其他材料费 | 元 | 1.00 | | | | | | | | | | | | |
| 8007005 | 装载机质量6t以内载货汽车 CA141K、CA1091K | 台班 | 481.22 | | | | 33.6 | 193.778 | 193.78 | | | | 3.2 | 4.608 | 2217.85 |
| 8009025 | 提升质量5t以内汽车式起重机械BX1-330 | 台班 | 653.66 | | | | | | | | | | 2.83 | 4.076 | 2664.26 |
| 8015028 | 容量32kV·A以内交流电弧焊机 BX1-330 | 台班 | 167.96 | | | | | | | | | | 0.15 | 0.216 | 36.25 |
| 8099001 | 小型机具使用费 | 元 | 1.00 | | | | | | | | | | | | |

白果立

单价分析表 (08表格式)

项目编号: 604-1-a 项目名称: 警告标志 ▲ L=700mm 单位: 个 数量: 267.000 单价: 757.82 元 摊销费: 元 标志4-3

| 代 号 | 工程 项目 | | 基础垫层 | | 钢筋混凝土基础 | | 钢筋混凝土基础 | | 钢筋混凝土基础 | | 铝合金标志牌 | |
|-----|---------|-------|------------|----------|-----------|----------|-----------|-----------|---------|----------|-----------|-----------|
| | 工程 细目 | 工程 细目 | 基础垫层填碎(砾)石 | 标志牌基础混凝土 | 标志牌基础钢筋 | 标志牌基础混凝土 | 标志牌基础钢筋 | 标志牌基础混凝土 | 标志牌基础钢筋 | 标志牌基础混凝土 | 标志牌基础钢筋 | 标志牌基础混凝土 |
| | 定额基价 | 1.00 | 1447 | 4945.000 | 4945 | 4681 | 26999.000 | 26999 | 4366 | 8534.000 | 8534 | 84032.000 |
| | 其他材料费 | | | | | | | | | | | |
| | 其他机械使用费 | | | | | | | | | | | |
| | 设备购置费 | | | | | | | | | | | |
| | 措施费 I | 元 | 1271.2788 | 3.11% | 8049.6732 | 4.89% | 393.47 | 1807.3925 | 1.27% | 22.86 | 1807.3925 | 0.39% |
| | 措施费 II | 元 | 4944.995 | 1.54% | 76.01 | 2.73% | 240.08 | 8533.689 | 0.56% | 48.13 | 8533.689 | 0.56% |
| | 企业管理费 | 元 | 4944.995 | 5.9% | 291.66 | 8.11% | 713.45 | 8533.689 | 3.25% | 276.92 | 84034.835 | 3.25% |
| | 规费 | 元 | 1302.02 | 33.5% | 436.18 | 33.5% | 2754.92 | 1851.091 | 33.5% | 620.12 | 2901.936 | 33.5% |
| | 利润 | 元 | 5352.206 | 7.42% | 397.13 | 7.42% | 2103.27 | 8881.601 | 7.42% | 659.02 | 87260.592 | 7.42% |
| | 税金 | 元 | 8733.993 | 9% | 786.06 | 9% | 35282.059 | 9554.318 | 9% | 859.89 | 89006.825 | 9% |
| | 合计 | 元 | | | 9520.05 | | 38457.44 | | | 10414.21 | | 97017.44 |
| | 单位单价 | 元 | | | 2785.6 | | 6668.3 | | | 5327.78 | | 67359.19 |
| | 每个单价 | 元 | | | 35.66 | | 144.04 | | | 39 | | 363.36 |

白果立

单价分析表 (08表格式)

项目编号: 604-1-a
 项目名称: 警告标志 ▲ L=700mm
 单位: 个
 数量: 267.000
 单价: 757.82
 元
 摊消费: 元
 标表4-3

| 代 号 | 工程 项目 | | | 铝合金标志牌 | | | | | | | | | 合 计 | | |
|---------|---------------------------------|----------------|----------|--------|---------|----------|----|----|-------|----|----|-------|----------|----------|-------|
| | 工料机名称 | 单位 | 单价(元) | 定额 | 数量 | 金额(元) | 定额 | 数量 | 金额(元) | 定额 | 数量 | 金额(元) | 数量 | 金额(元) | 金额(元) |
| 1001001 | 人工 | 工日 | 108.85 | 23.4 | 3.222 | 350.71 | | | | | | | 121.422 | 13216.81 | |
| 1511008 | 普C25-32.5-2(商)普C25-32.5-2(商) | m ³ | 340.00 | | | | | | | | | | 58.825 | 20000.65 | |
| 2001001 | HPB300钢筋 | t | 3008.85 | | | | | | | | | | 2.004 | 6028.46 | |
| 2001022 | 20~22号铁丝镀锌铁丝 | | 4.75 | | | | | | | | | | 9.969 | 47.75 | |
| 2003004 | 型钢工字钢/角钢 | t | 3300.00 | | | | | | | | | | 0.023 | 76.13 | |
| 2003015 | 钢管立柱 | t | 5050.00 | | | | | | | | | | 9.094 | 45923.42 | |
| 2003026 | 组合钢模板 | m ² | 400.85 | | | | | | | | | | 0.040 | 189.78 | |
| 2009011 | 电焊条结422(502、506、507)3.2/4.0/5.0 | kg | 5.73 | | | | | | | | | | 1.296 | 7.43 | |
| 2009028 | 铁件铁件 | | 3.60 | | | | | | | | | | 19.032 | 68.51 | |
| 2009029 | 镀锌铁件 | m ² | 4.80 | 3033.7 | 417.716 | 2055.04 | | | | | | | 5832.917 | 27998 | |
| 3005004 | 水 | m ³ | 4.27 | | | | | | | | | | 69.206 | 295.51 | |
| 4003002 | 锯材中板 δ=19~35mm,中方混合规格 | m ³ | 1504.42 | | | | | | | | | | 0.006 | 8.68 | |
| 5505013 | 碎石(4cm)最大粒径4cm堆方 | m ³ | 145.63 | | | | | | | | | | 42.515 | 6191.45 | |
| 6007002 | 铝合金标志包括板面、垫板及其他金属附件 | t | 21000.00 | 7.025 | 0.957 | 20315.85 | | | | | | | 0.957 | 20315.85 | |
| 6007004 | 反光膜 | m ² | 106.19 | 963.1 | 132.611 | 14081.97 | | | | | | | 132.611 | 14081.97 | |
| 7801001 | 其他材料费 | 元 | 1.00 | | | | | | | | | | 193.778 | 193.78 | |
| 8007005 | 装载质量6t以内载货汽车 CA141K、CA1091K | 台班 | 481.22 | 7.9 | 1.088 | 523.45 | | | | | | | 5.697 | 2741.3 | |
| 8009025 | 提升质量5t以内汽车式起重机 QY5 | 台班 | 653.66 | 6.96 | 0.951 | 628.23 | | | | | | | 5.037 | 3292.45 | |

白景立

单价分析表 (08表格式)

项目编号: 604-1-b
 项目名称: 禁令标志 ● D=600mm
 单位: 个
 数量: 24.000
 单价: 780.96
 元
 摊消费:
 元
 标表4-3

| 代 号 | 工程 项目 | | | 基础垫层 | | | 钢筋混凝土基础 | | | 钢筋混凝土基础 | | | 铝合金标志牌 | | |
|---------|-------------------------------|----------------|---------|-------|-------|--------|---------|-------|---------|---------|-------|--------|--------|---------|---------|
| | 工料机名称 | 单位 | 单价(元) | 定额 | 数量 | 金额(元) | 定额 | 数量 | 金额(元) | 定额 | 数量 | 金额(元) | 定额 | 数量 | 金额(元) |
| 1001001 | 人工 | 工日 | 108.85 | 3.5 | 1.075 | 117.04 | 13.1 | 6.791 | 739.2 | 8.7 | 1.523 | 166.36 | 9.5 | 1.230 | 133.87 |
| 1511008 | 普C25-32.5-2(商)普C25-32.5-2(商) | m ³ | 340.00 | | | | 10.2 | 5.288 | 1797.81 | | | | | | |
| 2001001 | HPB300钢筋 | t | 3008.85 | | | | | | | 1.025 | 0.180 | 541.88 | | | |
| 2001022 | 20~22号铁丝镀锌铁丝 | kg | 4.75 | | | | | | | 5.1 | 0.886 | 4.25 | | | |
| 2003004 | 型钢工字钢/角钢 | t | 3300.00 | 0.004 | 0.002 | 6.84 | | | | | | | 6.314 | 0.817 | 4127.95 |
| 2003015 | 钢管立柱 | t | 5050.00 | | | | | | | | | | | | |
| 2003026 | 组合钢模板 | m ² | 700.85 | 0.004 | 0.004 | 17.06 | | | | | | | 0.9 | 0.117 | 0.67 |
| 2009011 | 电焊条结422(502.50)5073.2/4.0/5.0 | kg | 5.75 | | | | | | | | | | | | |
| 2009028 | 铁件铁件 | kg | 3.60 | | | | | | | | | | | | |
| 2009029 | 镀锌铁件 | kg | 4.80 | | | | | | | | | | | | |
| 3005004 | 水 | m ³ | 4.27 | 12 | 6.221 | 26.56 | | | | | | | 3759.9 | 486.760 | 2336.45 |
| 4003002 | 锯材中板 δ = 19~35mm, 中方混合规格 | m ³ | 1504.42 | 0.001 | 0.001 | 0.78 | | | | | | | | | |
| 5505013 | 碎石 (4cm) 最大粒径4cm堆方 | m ³ | 145.63 | 12.44 | 3.822 | 556.55 | | | | | | | | | |
| 7801001 | 其他材料费 | 元 | 1.00 | | | | | | | | | | | | |
| 8007005 | 装载质量6t以内载货汽车 CA141K, CA1091K | 台班 | 481.22 | | | | | | | | | | 3.2 | 0.414 | 199.36 |
| 8009025 | 提升质量5t以内汽车式起重机 QY5 | 台班 | 653.66 | | | | | | | | | | 2.83 | 0.368 | 239.48 |
| 8015028 | 容量32kV·A以内交流电弧焊机 JBX1-330 | 台班 | 167.96 | | | | | | | | | | 0.15 | 0.019 | 3.24 |
| 8099001 | 小型机具使用费 | 元 | 1.00 | | | | | | | | | | | | |

白果立

单价分析表 (08表格式)

| | | | | | | | | | |
|---------------|---------|----------------------|-------|------------|------------|----------|----------|------------|---------|
| 项目编号: 604-1-b | | 项目名称: 禁令标志 ● D=600mm | | 数量: 24.000 | 单价: 780.96 | 元 | 推消费: | 元 | 标表4-3 |
| 单位: 个 | | 基础垫层 | | 钢筋混凝土基础 | | 钢筋混凝土基础 | | 铝合金标志牌 | |
| 代 号 | 工程细目 | 基础垫层填碎(砾)石 | | 标志牌基础混凝土 | | 标志牌基础钢筋 | | 单柱式铝合金标志立柱 | |
| | 定额单位 | 10m3实体 | | 10m3 | | It | | 10t | |
| | 工程数量 | 0.307 | | 0.518 | | 0.176 | | 0.129 | |
| | 定额表号 | 4~11~5~2 | | 5~1~4~1改 | | 5~1~4~2 | | 5~1~4~3 | |
| 9999001 | 工料机名称 | 单位 | 单价(元) | 定额 | 数量 | 金额(元) | 定额 | 数量 | 金额(元) |
| | 定额基价 | 元 | 1.00 | 1447 | 444.000 | 444 | 4366 | 767.000 | 7553 |
| | 其他材料费 | | | | | | | | |
| | 其他机械使用费 | | | | | | | | |
| | 设备购置费 | | | | | | | | |
| | 措施费 I | | | 114.2723 | 3.11% | 723.5661 | 162.4622 | 1.27% | 2.06 |
| | 措施费 II | | | 444.494 | 1.54% | 790.759 | 767.058 | 0.56% | 4.33 |
| | 企业管理费 | | | 444.494 | 5.9% | 26.22 | 790.759 | 3.25% | 24.89 |
| | 规费 | | | 117.036 | 33.5% | 39.21 | 166.387 | 33.5% | 55.74 |
| | 利润 | | | 481.098 | 7.42% | 35.7 | 798.33 | 7.42% | 59.24 |
| | 税金 | | | 785.079 | 9% | 70.66 | 858.798 | 9% | 77.29 |
| | 合计 | | | | | 855.74 | | | 936.09 |
| | 单位单价 | | | | | 2785.6 | | | 5327.78 |
| | 每个单价 | | | | | 35.66 | | | 39 |

白果立

单价分析表 (08表格式)

项目编号: 604-1-b
项目名称: 禁令标志 ● D=600mm
单位: 个
数量: 24.000
单价: 780.96
元
摊消费: 元
元
标表4-3

| 代 号 | 工程 项目 | | 铝合金标志牌 | | 单柱式铝合金标志面板 | | 10t | | 0.014 | | 5~1~4~4 | | 合计 | |
|---------|------------------------------|----------------|----------|--------|------------|---------|-----|----|-------|----|---------|-------|---------|---------|
| | 工料机名称 | 单位 | 单价(元) | 定额 | 数量 | 金额(元) | 定额 | 数量 | 金额(元) | 定额 | 数量 | 金额(元) | 数量 | 金额(元) |
| 1001001 | 人工 | 工日 | 108.85 | 23.4 | 0.327 | 35.55 | | | | | | | 10.952 | 1192.09 |
| 1511008 | 普C25-32.5-2(商)普C25-32.5-2(商) | m ³ | 340.00 | | | | | | | | | | 5.288 | 1797.81 |
| 2001001 | HPB300钢筋 | t | 3008.85 | | | | | | | | | | 0.180 | 541.88 |
| 2001022 | 20~22号铁丝镀锌铁丝 | kg | 4.75 | | | | | | | | | | 0.886 | 4.23 |
| 2003004 | 型钢工字钢/角钢 | | 3300.00 | | | | | | | | | | 0.002 | 6.84 |
| 2003015 | 钢管立柱 | | 5050.00 | | | | | | | | | | 0.817 | 4127.95 |
| 2003026 | 组合钢模板 | | 4700.85 | | | | | | | | | | 0.004 | 17.04 |
| 2009011 | 电焊条结422(302) | kg | 5.75 | | | | | | | | | | 0.117 | 0.67 |
| 2009028 | 铁件铁件 | kg | 3.60 | | | | | | | | | | 1.711 | 6.16 |
| 2009029 | 镀锌铁件 | kg | 4.80 | 3033.7 | 4.382 | 903.43 | | | | | | | 529.142 | 2539.88 |
| 3005004 | 水 | m ³ | 4.27 | | | | | | | | | | 6.221 | 26.56 |
| 4003002 | 锯材中板 δ=19~35mm混合规格 | m ³ | 1504.42 | | | | | | | | | | 0.001 | 0.78 |
| 5505013 | 碎石(4cm)最大粒径4cm堆方 | m ³ | 145.63 | | | | | | | | | | 3.822 | 556.53 |
| 6007002 | 铝合金标志包括板面、垫板及其他金属附件 | t | 21000.00 | 7.025 | 0.098 | 2061.25 | | | | | | | 0.098 | 2061.25 |
| 6007004 | 反光膜 | m ² | 106.19 | 963.1 | 13.455 | 1428.78 | | | | | | | 13.455 | 1428.78 |
| 7801001 | 其他材料费 | 元 | 1.00 | | | | | | | | | | 17.418 | 17.42 |
| 8007005 | 装载机质量6t以内载货汽车CA141K、CA1091K | 台班 | 481.22 | 7.9 | 0.110 | 53.11 | | | | | | | 0.525 | 252.47 |
| 8009025 | 提升质量5t以内汽车式起重机QY5 | 台班 | 653.66 | 6.96 | 0.098 | 63.74 | | | | | | | 0.464 | 303.22 |

白果立

单价分析表 (08表格式)

项目编号: 604-5-a
 项目名称: 指路标志 ■ 3200mmx1500mm
 单位: 个
 数量: 1.000
 单价: 13864.81
 元
 摊销费:
 元
 标表4-3

| 代 号 | 工程 项目 | | 基础垫层 | | 钢筋混凝土基础 | | 钢筋混凝土基础 | | 铝合金标志牌 | | | |
|---------|--------------------------------|----|------------|-------|----------|--------|---------|--------|------------|-------|-------|-------|
| | 工程 细目 | | 基础垫层填碎(砾)石 | | 标志牌基础混凝土 | | 标志牌基础钢筋 | | 单悬臂铝合金标志立柱 | | | |
| | 定额 单位 | | 10m3实体 | | 10m3 | | 1t | | 10t | | | |
| | 工程 数量 | | 0.065 | | 0.461 | | 0.049 | | 0.101 | | | |
| | 定额 表号 | | 4~11~5~2 | | 5~1~4~1改 | | 5~1~4~2 | | 5~1~4~7 | | | |
| | 工料机名称 | 单位 | 单价(元) | 定额 | 数量 | 金额(元) | 定额 | 数量 | 金额(元) | 定额 | 数量 | 金额(元) |
| 1001001 | 人工 | 工日 | 108.85 | 3.5 | 0.227 | 24.65 | 13.1 | 6.036 | 657.07 | 8.7 | 0.425 | 46.3 |
| 1511008 | 普C25-32.5-2(商)普C25-32.5-2(商) | m3 | 340.00 | | | | 10.2 | 4.700 | 1598.05 | | | |
| 2001001 | HPB300钢筋 | t | 3008.85 | | | | | | | 1.025 | 0.050 | 150.8 |
| 2001022 | 20~22号铁丝镀锌铁丝 | kg | 4.75 | | | | | | | 5.1 | 0.245 | 1.19 |
| 2003004 | 型钢工字钢,角钢 | t | 3300.00 | | | | 0.004 | 0.002 | 6.08 | | | |
| 2003015 | 钢管立柱 | t | 5050.00 | | | | | | | | | |
| 2003026 | 组合钢模板 | m2 | 4700.85 | | | | 0.003 | | 15.16 | | | |
| 2009011 | 电焊条结422(502、506)5073.2/4.0/5.0 | kg | 5.75 | | | | | | | 0.6 | 0.061 | 0.35 |
| 2009028 | 铁件铁件 | kg | 3.60 | | | | | | | | | |
| 2009029 | 镀锌铁件 | kg | 3.60 | | | | | | | | | |
| 3005004 | 水 | m3 | 4.27 | | | | 1.521 | | 5.47 | | | |
| 4003002 | 锯材中板 δ =19~35mm, 中方 | m3 | 1507.42 | | | | 12 | 5.530 | 23.61 | | | |
| 5505013 | 碎石 (4cm) 最大粒径4cm堆方 | m3 | 145.63 | 12.44 | 0.806 | 117.35 | 0.001 | 0.000 | 0.69 | | | |
| 7801001 | 其他材料费 | 元 | 1.00 | | | | 33.6 | 15.483 | 15.48 | | | |
| 8007007 | 装载质量10t以内载货汽车 | 台班 | 653.52 | | | | | | | 0.46 | 0.047 | 30.45 |
| 8009026 | 提升质量8t以内汽车式起重机 QY8 | 台班 | 710.68 | | | | | | | 0.46 | 0.050 | 35.25 |
| 8015028 | 容量32kV·A以内交流电弧焊机 BX1-330 | 台班 | 167.96 | | | | | | | 0.09 | 0.008 | 1.53 |
| 8099001 | 小型机具使用费 | 元 | 1.00 | | | | 3.5 | 1.613 | 1.61 | | | |

白果立

单价分析表 (08表格式)

项目编号: 604-5-a
 项目名称: 指路标志 ■ 3200mmx1500mm
 单位: 个
 数量: 1.000
 单价: 13864.81
 元
 摊销费:
 元
 铝合金标志牌
 元
 标表4-3

| 代 号 | 工程 项目 | | | 基础垫层 | | | 钢筋混凝土基础 | | | 钢筋混凝土基础 | | | 铝合金标志牌 | | |
|--------------|---------|--------|---------|------------|---------|----------|----------|---------|---------|---------|---------|----------|------------|----------|--|
| | 工程 细目 | | | 基础垫层填碎(砾)石 | | | 标志牌基础混凝土 | | | 标志牌基础钢筋 | | | 单悬臂铝合金标志立柱 | | |
| | 定额单位 | | | 10m3实体 | | | 10m3 | | | 1t | | | 10t | | |
| | 工程数量 | | | 0.065 | | | 0.461 | | | 0.049 | | | 0.101 | | |
| | 定额表号 | | | 4~11~5~2 | | | 5~1~4~1改 | | | 5~1~4~2 | | | 5~1~4~7 | | |
| 工料机名称 | 单位 | 单价(元) | 定额 | 数量 | 金额(元) | 定额 | 数量 | 金额(元) | 定额 | 数量 | 金额(元) | 定额 | 数量 | 金额(元) | |
| 9999001 定额基价 | 元 | 1.00 | 1447 | 94.000 | 94 | 4681 | 2157.000 | 2157 | 4366 | 213.000 | 213 | 54244 | 5491.000 | 5491 | |
| | | | | | | | | | | | | | | | |
| | | | | | | | | | | | | | | | |
| | 其他材料费 | | | | | | | | | | | | | | |
| | 其他机械使用费 | | | | | | | | | | | | | | |
| | 设备购置费 | | | | | | | | | | | | | | |
| | 措施费 | 措施费 I | 24.1043 | 3.11% | 1.44 | 643.1699 | 4.89% | 31.44 | 45.2101 | 1.27% | 0.57 | 45.2101 | 0.39% | 0.34 | |
| | | 措施费 II | 93.76 | 1.54% | 1.44 | 702.897 | 2.73% | 19.18 | 213.484 | 0.56% | 1.2 | 213.484 | 0.56% | 30.96 | |
| | 企业管理费 | 元 | 93.76 | 5.9% | 5.53 | 702.897 | 8.11% | 57.01 | 213.484 | 3.25% | 6.93 | 5489.522 | 3.25% | 178.14 | |
| | 规费 | 元 | 24.687 | 33.5% | 8.27 | 657.071 | 33.5% | 220.12 | 46.308 | 33.5% | 15.51 | 36.682 | 33.5% | 12.29 | |
| | 利润 | 元 | 101.481 | 7.42% | 7.53 | 2264.847 | 7.42% | 168.05 | 222.188 | 7.42% | 16.49 | 5698.96 | 7.42% | 422.86 | |
| | 税金 | 元 | 165.602 | 9% | 14.9 | 2819.043 | 9% | 253.71 | 239.017 | 9% | 21.51 | 5797.246 | 9% | 521.75 | |
| | 合计 | 元 | | | 180.51 | | | 3072.76 | | | 260.53 | | | 6319 | |
| | 单位单价 | 元 | | | 2785.59 | | | 6668.31 | | | 5327.79 | | | 62440.69 | |
| | 每个单价 | 元 | | | 180.51 | | | 3072.76 | | | 260.53 | | | 6319 | |

白果立

单价分析表 (08表格式)

项目编号: 604-5-b
 项目名称: 指路标志 ■ 3450mmx1650mm
 单位: 个
 数量: 15.000
 单价: 14072.27
 元
 摊销费:
 元
 标表4-3

| 代 号 | 工程 项目 | | | 基础垫层 | | | 钢筋混凝土基础 | | | 钢筋混凝土基础 | | | 铝合金标志牌 | | |
|---------|---------|----------|--------|--------------|----------|-----------|-----------|----------|----------|----------|----------|-----------|-----------|----------|----------|
| | 工程 细 目 | 工程 细 目 | 工程 细 目 | 基础垫层填碎 (砾) 石 | 标志牌基础混凝土 | 标志牌基础钢筋 | 标志牌基础混凝土 | 标志牌基础钢筋 | 标志牌基础混凝土 | 标志牌基础钢筋 | 标志牌基础混凝土 | 标志牌基础钢筋 | 标志牌基础混凝土 | 标志牌基础钢筋 | 标志牌基础混凝土 |
| | 定额单位 | 10m3 实体 | 0.972 | 10m3 实体 | 10m3 | 1t | 10m3 | 1t | 10m3 | 1t | 10m3 | 1t | 10t | 1.549 | |
| | 工程数量 | 0.972 | | 0.972 | 6.912 | 0.733 | 6.912 | 0.733 | 6.912 | 0.733 | 6.912 | 0.733 | 1.549 | | |
| | 定额表号 | 4~11~5~2 | | 4~11~5~2 | 5~1~4~1改 | 5~1~4~2 | 5~1~4~1改 | 5~1~4~2 | 5~1~4~1改 | 5~1~4~2 | 5~1~4~1改 | 5~1~4~2 | 5~1~4~1改 | 5~1~4~2 | 5~1~4~1改 |
| 9999001 | 工料机名称 | 单位 | 单价 (元) | 数量 | 金额 (元) | 定额 | 数量 | 金额 (元) | 定额 | 数量 | 金额 (元) | 定额 | 数量 | 金额 (元) | 定额 |
| | 定额基价 | 元 | 1.00 | 1406.000 | 1406 | 4681 | 32358.000 | 32358 | 4366 | 3202.000 | 3202 | 54244 | 84047.000 | 84047 | |
| | 其他材料费 | | | | | | | | | | | | | | |
| | 其他机械使用费 | | | | | | | | | | | | | | |
| | 设备购置费 | | | | | | | | | | | | | | |
| | 措施费 | | | 361.5646 | 3.11% | 9647.5484 | 4.89% | 471.57 | 678.1512 | 1.27% | 8.58 | 678.1512 | 0.39% | 5.24 | |
| | 企业管理费 | | | 1406.407 | 1.51% | 10543.457 | 2.73% | 287.73 | 3201.825 | 0.56% | 18.06 | 3201.825 | 0.56% | 474.02 | |
| | 规费 | | | 1406.407 | 5.9% | 10543.457 | 8.11% | 855.07 | 3201.825 | 3.25% | 103.9 | 84046.095 | 3.25% | 2727.3 | |
| | 利润 | | | 370.308 | 33.5% | 9856.063 | 33.5% | 3301.78 | 694.526 | 33.5% | 232.67 | 561.612 | 33.5% | 188.14 | |
| | 税金 | | | 1522.221 | 7.42% | 33972.687 | 7.42% | 2520.77 | 3332.36 | 7.42% | 247.26 | 87252.649 | 7.42% | 6474.15 | |
| | 合计 | | | 2484.035 | 9% | 42285.614 | 9% | 3805.71 | 3584.762 | 9% | 322.63 | 88757.435 | 9% | 7988.17 | |
| | 单位单价 | | | 2707.6 | | 46091.32 | | 46091.32 | | | 3907.39 | | | 96745.6 | |
| | 每个单价 | | | 2785.6 | | 6668.3 | | 6668.3 | | | 5327.78 | | | 62440.69 | |
| | 每个单价 | | | 180.51 | | 3072.75 | | 3072.75 | | | 260.49 | | | 6449.71 | |

白果立

表A.0.2-14 人工、材料、施工机械台班单价汇总表

建设项目名称：商丘市睢阳区2023年第二批及第五批农村公路安防工程项目
编制范围：商丘市睢阳区2023年第二批及第五批农村公路安防工程项目

第 1 页 共 2 页 09表

| 序号 | 名称 | 单位 | 代号 | 预算单价 (元) | 备注 | 序号 | 名称 | 单位 | 代号 | 预算单价 (元) | 备注 |
|----|---------------------------------|----------------|---------|-------------|----|----|--------------------------------|----------------|---------|-------------|----|
| 1 | 人工 | 工日 | 1001001 | 108.85 | | 19 | 电 | kW·h | 3005002 | 0.63 | |
| 2 | 机械工 | 工日 | 1051001 | 108.85 | | 20 | 水 | m ³ | 3005004 | 4.27 | |
| 3 | 普C25-32.5-2(商)普C25-32.5-2(商) | m ³ | 1511008 | 340 | | 21 | 原木混合规格 | m ³ | 4003001 | 1283.19 | |
| 4 | 普C30-42.5-2(商)普C30-42.5-2(商) | m ³ | 1511010 | 350 | | 22 | 锯材中板 δ=19~35mm, 中方混合规格 | m ³ | 4003002 | 1504.42 | |
| 5 | HPB300钢筋 | t | 2001001 | 3008.85 | | 23 | 碎石(4cm)最大粒径4cm堆方 | m ³ | 5505013 | 145.63 | |
| 6 | 20~22号铁丝镀锌铁丝 | kg | 2001022 | 4.79 | | 24 | 铝合金标志包括板面、垫板及其他金属附件 | t | 6007002 | 21000 | |
| 7 | 型钢工字钢, 角钢 | t | 2003001 | 3500 | | 25 | 反光膜 | m ² | 6007004 | 106.19 | |
| 8 | 钢板Q235, δ=5~40mm | t | 2003005 | 3745 | | 26 | 橡胶减速带 | m | 6007013 | 20 | |
| 9 | 镀锌钢板 δ=1mm, δ=1.5mm, δ=3mm | t | 2003012 | 3938.05 | | 27 | 其他材料费 | 元 | 7801001 | 1 | |
| 10 | 钢管立柱 | t | 2003015 | 5050 | | 28 | 出料容量250L以内强制式混凝土搅拌机D250 | 台班 | 8005002 | 168.51 | |
| 11 | 波形钢板镀锌(包括端头板、撑架) | t | 2003017 | 5170 | | 29 | 装卸质量2t以内载货汽车 | 台班 | 8007001 | 351.76 | |
| 12 | 组合钢模板 | t | 2003026 | 4700.85 | | 30 | 载质量4t以内载货汽车CA10B | 台班 | 8007003 | 484.83 | |
| 13 | 电焊条结422(502、506、507)3.2/4.0/5.0 | kg | 2009011 | 5.73 | | 31 | 载质量6t以内载货汽车CA141K, CA1091K | 台班 | 8007005 | 481.22 | |
| 14 | 螺栓混合规格 | kg | 2009013 | 7.35 | | 32 | 载质量10t以内载货汽车JN161, JN162 | 台班 | 8007007 | 653.52 | |
| 15 | 铁件铁件 | kg | 2009028 | 3.6 | | 33 | 提升质量5t以内汽车式起重机QV5 | 台班 | 8009025 | 653.66 | |
| 16 | 镀锌铁件 | kg | 2009029 | 4.8 | | 34 | 提升质量8t以内汽车式起重机QV8 | 台班 | 8009026 | 710.68 | |
| 17 | 汽油90# | kg | 3003002 | 8.6 | | 35 | 最大作业高度10m以内高空作业车QY15040A16KZ10 | 台班 | 8009046 | 513.33 | |
| 18 | 柴油10# | kg | 3003003 | 7.03 | | 36 | 容量32kVA以内交流电弧焊机BX1-330 | 台班 | 8015028 | 167.96 | |

编制:

复核:

河南建投集团
有限公司
2023年07月07日

314214100003586

河南建投集团
有限公司
2023年07月07日

314214100008672

表A.0.2-14 人工、材料、施工机械台班单价汇总表

建设项目名称：商丘市睢阳区2023年第二批及第五批农村公路安防工程项目
编制范围：商丘市睢阳区2023年第二批及第五批农村公路安防工程项目

| 序号 | 名称 | 单位 | 代号 | 预算单价 (元) | 备注 |
|----|---------|----|---------|-------------|----|
| 37 | 小型机具使用费 | 元 | 8099001 | 1 | |
| 38 | 定额基价 | 元 | 1999 | 1 | |
| | | | | | |



白果立

复核:

编制:

6 供应商的资格及证明文件

(1) 符合《中华人民共和国政府采购法》第二十二条规定

承诺书

我公司承诺：

- (一) 具有独立承担民事责任能力；
- (二) 具有良好的商业信誉和健全的财务会计制度；
- (三) 具有履行合同所必需的设备和专业技术能力证明材料；
- (四) 有依法缴纳税收和社会保障资金的良好记录；
- (五) 参加政府采购活动前三年内，在经营活动中没有重大违法记录；
- (六) 法律、行政法规规定的其他条件。

特此承诺。

供应商：____鸿源建设集团有限公司____（盖单位章）

____2025____年____8____月____26____日

白果立

(2) 具有独立承担民事责任的能力

承诺书

我公司承诺：

我公司具有独立承担民事责任的能力。

特此承诺。

供应商： 鸿辉建筑集团有限公司 （盖单位章）

2025 8 月 26 日





扫描二维码登录
“国家企业信用
信息公示系统”，
了解更多登记、
备案、许可、监
管信息。



统一社会信用代码
91411400596288091D

(副)本

1-10

名称 鸿辉建筑集团有限公司

注册资本 柒仟玖佰捌拾万圆整

类型 其他有限责任公司

成立日期 2012年05月25日

立景代表人

营业期限 2012年05月25日至2062年05月24日

經 抵 杭 口

河南省商丘市示范区商鼎路888号(总部经济港9号楼11栋)



登记机关

2021 年 03 月 31 日

国家企业信用信息公示系统网址:

<http://www.gsxt.gov.cn>

和密都片區內相鄰縣鎮亦在修路之列。修路經費由縣、鄉、村、戶共同籌措。修路工程由縣、鄉、村、戶共同組織。修路工程由縣、鄉、村、戶共同組織。

国家市场监管总局监制

白景文

(3) 具有良好的商业信誉和健全的财务会计制度

承诺书

我公司承诺：

我公司具有良好的商业信誉和健全的财务会计制度。

特此承诺。

供应商： 鸿辉建筑集团有限公司 （盖单位章）

 2025 年 8 月 26 日



白果立

2024 年度财务审计报告

鸿辉建筑集团有限公司

审计报告

豫永审报字〔2025〕第 103-265 号



中国 河南
he nan china

白果立

审计报告

豫永审报字【2025】第 103-265 号

鸿辉建筑集团有限公司：

一、审计意见

我们审计了鸿辉建筑集团有限公司（以下简称“贵公司”）财务报表，包括 2024 年 12 月 31 日的资产负债表，2024 年度的利润表、现金流量表和所有者权益变动表及会计报表附注。

我们认为，后附的财务报表在所有重大方面按照《企业会计准则》和企业会计准则的规定编制，公允反映了贵公司 2024 年 12 月 31 日的财务状况以及 2024 年度的经营成果和现金流量。

二、形成审计意见的基础

我们按照中国注册会计师审计准则的规定执行了审计工作。审计报告的“注册会计师对财务报表审计的责任”部分进一步阐述了我们在这些准则下的责任。按照中国注册会计师职业道德守则，我们独立于贵公司，履行了职业道德方面的其他责任。我们相信，我们获取的审计证据是充分、适当的，为发表审计意见提供了基础。

三、其他信息

按照《中国注册会计师审计准则第 1521 号——注册会计师对其他信息的责任》的规定本项目无其他信息披露。

四、管理层和治理层对财务报表的责任

贵公司管理层（以下简称管理层）负责按照《企业会计准则》和企业会计准则的规定编制财务报表，使其实现公允反映，并设计、执行和维护必要的内部控制，以使财务报表不存在由于舞弊或错误导致的重大错报。

在编制财务报表时，管理层负责评估贵公司的持续经营能力，披露与持续经

地址：商丘市睢阳区南京路与学院路交叉口金源公寓

电话：18037037512

您可使用手机“扫一扫”或进入“注册会计师行业统一监管平台（<http://acc.mof.gov.cn>）”进行查验。
报告编码：豫250KESEMXP



白果立

营相关的事项（如适用），并运用持续经营假设，除非管理层计划清算贵公司、终止运营或别无其他现实的选择。

治理层负责监督贵公司的财务报告过程。

五、注册会计师对财务报表审计的责任

我们的目标是对财务报表整体是否不存在由于舞弊或错误导致的重大错报获取合理保证，并出具包含审计意见的审计报告。合理保证是高水平的保证，但并不能保证按照审计准则执行的审计在某一重大错报存在时总能发现。错报可能由于舞弊或错误导致，如果合理预期错报单独或汇总起来可能影响财务报表使用者依据财务报表作出的经济决策，则通常认为错报是重大的。

在按照审计准则执行审计工作的过程中，我们运用职业判断，并保持职业怀疑。同时，我们也执行以下工作：

（1）识别和评估由于舞弊或错误导致的财务报表重大错报风险，设计和实施审计程序以应对这些风险，并获取充分、适当的审计证据，作为发表审计意见的基础。由于舞弊可能涉及串通、伪造、故意遗漏、虚假陈述或凌驾于内部控制之上，未能发现由于舞弊导致的重大错报的风险高于未能发现由于错误导致的重大错报的风险。

（2）了解与审计相关的内部控制，以设计恰当的审计程序，但目的并非对内部控制的有效性发表意见。

（3）评价管理层选用会计政策的恰当性和作出会计估计及相关披露的合理性。

（4）对管理层使用持续经营假设的恰当性得出结论。同时，根据获取的审计证据，就可能导致对贵公司持续经营能力产生重大疑虑的事项或情况是否存在重大不确定性得出结论。如果我们得出结论认为存在重大不确定性，审计准则要求我们在审计报告中提请报表使用者注意财务报表中的相关披露；如果披露不充分，我们应当发表非无保留意见。我们的结论基于截至审计报告日可获得的信息。然而，未来的事项或情况可能导致贵公司不能持续经营。

地址：商丘市睢阳区南京路与学院路交叉口金源公寓

电话：18037037512



白果立

(5) 评价财务报表的总体列报、结构和内容（包括披露），并评价财务报表是否公允反映相关交易和事项。

我们与治理层就计划的审计范围、时间安排和重大审计发现等事项进行沟通，包括沟通我们在审计中识别出的值得关注的内部控制缺陷。

附件： 1、资产负债表
2、利润表
3、现金流量表
4、所有者权益变动表
5、财务报表附注

河南永大联合会计师事务所



河南·商丘

中国注册会计师：



地址：商丘市睢阳区南京路与学院路交叉口金源公寓

电话：18037037512



白果立

资产负债表

编制单位：上海建工集团股份有限公司

2024年12月31日

单位：人民币元

| 资产 | 期初余额 | 期末余额 | 负债及股东权益 | 期初余额 | 期末余额 |
|--------------|----------------|----------------|------------|----------------|----------------|
| 流动资产： | | | 流动负债： | | |
| 货币资金 | 12,026,121.84 | 27,633,359.17 | 短期借款 | | |
| 短期投资 | | 3,000.00 | 应付票据 | | |
| 应收票据 | 500,000.00 | 410,000.00 | 应付账款 | 25,162,610.53 | 44,532,392.54 |
| 应收股利 | | | 预收账款 | 29,446,077.79 | 29,986,839.37 |
| 应收利息 | | | 应付职工薪酬 | 166,312.16 | 236,738.14 |
| 应收账款 | 196,708,520.46 | 190,201,966.21 | 应交税费 | 1,103,771.55 | 2,144,416.72 |
| 预付账款 | 31,895,368.20 | 35,497,004.71 | 应付股利 | - | - |
| 其他应收款 | 35,483,410.36 | 34,317,204.10 | 其他应付款 | 75,541,105.19 | 66,896,847.56 |
| 应收补贴款 | | | 预提费用 | | |
| 存货 | 1,227,118.61 | 435,387.28 | 预计负债 | | |
| 待摊费用 | | | 一年内到期的长期负债 | | |
| 待处理流动资产净损失 | | | 其他流动负债 | | |
| 一年内到期的长期债权投资 | | | | | |
| 其他流动资产 | | | | | |
| 流动资产合计 | 277,840,539.47 | 288,497,921.47 | 流动负债合计 | 131,419,877.22 | 143,797,234.33 |
| 长期投资： | | | 长期负债： | | |
| 长期股权投资 | 1,100,000.00 | 2,200,400.00 | 长期借款 | | |
| 长期债权投资 | | | 长期应付款 | 500,000.00 | 500,000.00 |
| 长期投资合计 | 1,100,000.00 | 2,200,400.00 | 专项应付款 | | |
| 固定资产： | | | 其他长期负债 | | |
| 固定资产原价 | 3,317,304.62 | 3,411,233.68 | 长期应付款合计 | 500,000.00 | 500,000.00 |
| 减：累计折旧 | 1,395,430.13 | 1,902,126.13 | 递延税款 | | |
| 固定资产净值 | 1,921,874.49 | 1,509,107.55 | 递延税款项目 | | |
| 减：固定资产减值准备 | | | 负债合计 | 131,419,877.22 | 143,797,234.33 |
| 固定资产净额 | 1,921,874.49 | 1,509,107.55 | | | |
| 在建工程 | | | 股东权益： | | |
| 工程物资 | | | 实收资本 | 79,800,000.00 | 79,800,000.00 |
| 固定资产清理 | | | 资本公积 | | |
| 待处理固定资产净损失 | | | 盈余公积 | | |
| 固定资产合计 | 1,921,874.49 | 1,509,107.55 | 未分配利润 | 69,304,629.88 | 68,329,525.31 |
| 无形资产及其他资产： | | | | | |
| 无形资产 | 162,093.14 | 133,687.97 | | | |
| 长期待摊费用 | | 85,642.65 | | | |
| 其他长期资产 | | | | | |
| 无形资产及其他资产合计 | 162,093.14 | 219,330.62 | | | |
| 递延税项： | | | 股东权益合计 | 149,104,629.88 | 148,129,525.31 |
| 递延税款借项 | | | 负债和股东权益总计 | 281,024,507.10 | 292,426,759.64 |
| 资产总计 | 281,024,507.10 | 292,426,759.64 | | | |

单位负责人：白景立

会计机构负责人：王萍



白景立

利润表

编制单位：鸿辉建筑集团有限公司

2024年度

单位：人民币元

| 项 目 | 上年数 | 本年数 |
|---------------------|----------------|----------------|
| 一、营业收入 | 192,352,189.73 | 101,535,972.99 |
| 减：营业成本 | 173,366,410.53 | 89,038,699.36 |
| 营业税金及附加 | 887,992.17 | 457,171.87 |
| 销售费用 | - | |
| 管理费用 | 4,903,474.55 | 5,432,414.19 |
| 财务费用 | 173,109.18 | 95,736.34 |
| 资产减值损失 | | |
| 加：其他业务利润 | | |
| 投资收益（损失以“-”填列） | | |
| 其中：对联营企业和合营企业的投资收益 | | |
| 二、营业利润（亏损以“-”号填列） | 13,321,283.30 | 6,511,951.23 |
| 加：营业外收入 | 13,539.26 | 4,845.53 |
| 减：营业外支出 | 1,146.29 | 194,566.03 |
| 其中：非流动资产处置损失 | | |
| 三、利润总额（亏损总额以“-”号填列） | 12,849,126.27 | 6,322,230.73 |
| 减：所得税费用 | 3,212,281.57 | 1,580,557.68 |
| 四、净利润（净亏损以“-”号填列） | 9,636,844.70 | 4,741,673.05 |
| 五、每股收益： | | |
| （一）基本每股收益 | | |
| （二）稀释每股收益 | | |

单位负责人：白景立

会计机构负责人：王洋



白景立



现金流量表

2024年度

单位：人民币元

编制单位：鸿盛建设集团有限公司

| 行次 | 项 目 | 金额 | 行次 | 金额 |
|----|----------------------------|----------------|----|---------------|
| 1 | 一、经营活动产生的现金流量： | | 35 | |
| 2 | 销售商品、提供劳务收到的现金 | 125,934,404.23 | 36 | |
| 3 | 收到的税费返还 | - | 37 | 4,741,673.05 |
| 4 | 收到的其他与经营活动有关的现金 | 16,668,593.85 | 38 | |
| 5 | 现金流入小计 | 142,602,998.08 | 39 | 506,696.00 |
| 6 | 购买商品、接受劳务支付的现金 | 83,892,764.94 | 40 | 59,348.62 |
| 7 | 支付给职工以及为职工支付的现金 | 3,657,791.77 | 41 | |
| 8 | 支付的各项税费 | 2,193,094.83 | 42 | |
| 9 | 支付的其他与经营活动有关的现金 | 35,997,542.67 | 43 | |
| 10 | 现金流出小计 | 125,741,194.21 | 44 | 194,566.03 |
| 11 | 经营活动产生的现金流量净额 | 16,861,803.87 | 45 | |
| 12 | 二、投资活动产生的现金流量： | | 46 | |
| 13 | 收回投资所收到的现金 | - | 47 | |
| 14 | 取得投资收益所收到的现金 | - | 48 | |
| 15 | 处置固定资产、无形资产和其他长期资产所收回的现金净额 | - | 49 | 791,731.33 |
| 16 | 收到的其他与投资活动有关的现金 | - | 50 | 4,161,124.00 |
| 17 | 现金流入小计 | - | 51 | 6,406,664.84 |
| 18 | 购建固定资产、无形资产和其他长期资产所支付的现金 | 151,166.54 | 52 | |
| 19 | 投资所支付的现金 | 1,293,400.00 | 53 | 16,861,803.87 |
| 20 | 支付的其他与投资活动有关的现金 | - | 54 | |
| 21 | 现金流出小计 | 1,254,206.54 | 55 | |
| 22 | 投资活动产生的现金流量净额 | -1,293,400.00 | 56 | |
| 23 | 三、筹资活动产生的现金流量： | | 57 | |
| 24 | 吸收投资所收到的现金 | - | 58 | |
| 25 | 借款所收到的现金 | - | 59 | |
| 26 | 收到的其他与筹资活动有关的现金 | - | 60 | |
| 27 | 现金流入小计 | - | 61 | |
| 28 | 偿还债务所支付的现金 | - | 62 | |
| 29 | 分配股利、利润和偿付利息所支付的现金 | - | 63 | 27,633,359.17 |
| 30 | 支付的其他与筹资活动有关的现金 | - | 64 | 12,026,121.84 |
| 31 | 现金流出小计 | - | 65 | |
| 32 | 筹资活动产生的现金流量净额 | - | 66 | |
| 33 | 四、汇率变动对现金的影响 | - | 67 | 15,607,237.33 |
| 34 | 五、现金及现金等价物净增加额 | 15,607,237.33 | 68 | |

单位负责人：白景立

会计机构负责人：王萍



白景立



所有者权益变动表

| 编制单位：河南建投集团股份公司 | | 2024年度 | | | | 单位：人民币元 | |
|------------------------|---------------|--------|-------|-----|---|---------------|----------------|
| 项目 | 实收资本 | 资本公积 | 减：库存股 | 本年数 | | 未分配利润 | 股东权益合计 |
| | | | | | | | |
| 一、上年年末余额 | 79,800,000.00 | | | | | 69,304,629.88 | 149,104,629.88 |
| 加：会计政策变更 | | | | | | | - |
| 前期差错更正 | | | | | | | - |
| 二、本年期初余额 | 79,800,000.00 | - | - | - | - | 69,304,629.88 | 149,104,629.88 |
| 三、本年增减变动金额（减少以“-”号填列） | - | - | - | - | - | -975,104.57 | -975,104.57 |
| （一）净利润 | | | | | | 4,741,673.05 | 4,741,673.05 |
| （二）直接计入股东权益的利得和损失 | | | | | | | - |
| 1.可供出售金融资产公允价值变动净额 | | | | | | | - |
| 2.权益法下被投资单位其他股东权益变动的影响 | | | | | | | - |
| 3.与计入股东权益项目相关的所得税影响 | | | | | | | - |
| 4.其他 | | | | | | | - |
| 上述（一）和（二）小计 | | - | - | - | - | 4,741,673.05 | 4,741,673.05 |
| （三）股东投入和减少股本 | | | | | | -5,716,777.62 | -5,716,777.62 |
| 1.股东投入股本 | | | | | | | - |
| 2.股份支付计入股东权益的金额 | | | | | | | - |
| 3.其他 | | | | | | -5,716,777.62 | -5,716,777.62 |
| （四）利润分配 | | | | | | | - |
| 1.提取盈余公积 | | | | | | | - |
| 2.对股东的分配 | | | | | | | - |
| 3.其他 | | | | | | | - |
| （五）股东权益内部结转 | | | | | | | - |
| 1.资本公积转增股本 | | | | | | | - |
| 2.盈余公积转增股本 | | | | | | | - |
| 3.盈余公积弥补亏损 | | | | | | | - |
| 4.其他 | | | | | | | - |
| 四、本年年末余额 | 79,800,000.00 | | | | | 68,329,525.31 | 148,129,525.31 |



白景立

王峰



白景立

鸿辉建筑集团有限公司

二零二四年度

财务报表附注

(单位：人民币元)

一、公司简介

鸿辉建筑集团有限公司系经商丘市市场监督管理局城乡一体化示范区分局批准，于2012年05月25日成立。取得统一社会信用代码：91411400596288091D《营业执照》。注册资本：7980万元。

法定代表人：白景立。

建筑工程、建筑装修装饰工程设计及施工；消防设施工程、市政公用工程、公路工程、地基基础工程、防水防腐保温工程、钢结构工程、建筑幕墙工程、古建筑工程、起重设备安装工程、电力工程、机电安装工程、建筑机电安装工程、城市及道路照明工程、输变电工程、水工金属结构制作与安装工程、水利水电工程、水利水电机电设备安装工程、桥梁工程、公路路面工程、公路路基工程、公路交通工程、河湖整治工程、凿井工程、环保工程、通信工程、铁路工程、机场场道工程、特种工程、石油化工工程、民航空管工程及机场弱电系统工程、港口与航道工程、冶金工程、矿山工程、通航建筑物工程、港航设备安装及水上交管工程、模板脚手架工程、电子与智能化工程、体育场地设施工程、防护工程、拆迁工程、园林绿化工程施工；风景园林工程设计、温室大棚设计、制作、施工；土地复垦、土地平整；公路养护；建筑劳务分包；建筑工程机械设备租赁；PVC塑料管材生产、销售；机电产品、建筑材料、铝型材、五金制品、制冷设备、机电设备、水利设备、发电设备、农业灌溉设备、家具、办公用品的销售；通讯设备、灯光音响设备、体育器材的安装、维修及销售；金属门窗、塑钢门窗制作及销售；苗木、草皮种植、养护及销售；安防系统设备的安装、销售；舞台布幕设计、安装；太阳能光伏产品安装、销售；灯会设计及制作；会议展览展示服务；保洁服务。

公司经营地址：河南省商丘市示范区商鼎路888号（总部经济港9号楼101栋）。

二、财务报表的编制基础

本公司财务报表以持续经营假设为基础，根据实际发生的交易和事项，按照企业会计准则和《企业会计制度》及其补充规定编制。

白景立

三、遵循企业会计准则的声明

本财务报表符合企业会计准则的要求，真实、完整地反映了本公司 2024 年 12 月 31 日的财务状况及 2024 年度的经营成果、现金流量和所有者权益变动情况等有关信息。

四、重要会计政策、会计估计的说明

1、会计年度

本公司会计年度采用公历年度，即每年自 1 月 1 日起至 12 月 31 日止。

2、记账本位币

本公司编制本财务报表时所采用的货币为人民币。

3、记账基础和计价原则

根据企业会计准则的相关规定，本公司会计核算以权责发生制为基础。以历史成本为计量基础。

4、现金及现金等价物的确定标准

本公司现金及现金等价物包括库存现金、可以随时用于支付的存款以及本公司持有的期限短（一般为从购买日起，三个月内到期）、流动性强、易于转换为已知金额的现金、价值变动风险很小的投资。

5、存货

(1) 本公司的存货分为库存商品、库存材料、低值易耗品等。

(2) 存货的购入与入库按实际成本计价，发出按一次加权平均法计价。低值易耗品于领用时采用一次性摊销法核算。

(3) 存货盘存制度采用永续盘存制。

6、固定资产

(1) 固定资产的标准

本公司的固定资产指使用期限超过一年的房屋建筑物、机器设备、电子设备、运输设备以及其他与经营有关的设备、器具、工具等，或单位价值在 2,000 元以上，并且使用期限超过 2 年、不属于生产经营主要设备的物品。

(2) 固定资产计价：固定资产按取得时的实际成本计价。

白果立

固定资产的折旧方法：本公司按年限平均法计提固定资产折旧。

固定资产的减值测试方法、减值准备计提方法

期末对固定资产逐项进行检查，若由于市价持续下跌，或技术陈旧、损坏、长期闲置等原因导致其可收回金额低于账面价值的，按单项固定资产可收回金额低于账面价值的差额计提固定资产减值准备。可收回金额根据资产公允价值减去处置费用后的净额与资产预计未来现金流量的现值两者之中的较高者确定。

7、无形资产

(1) 无形资产的计价和分类

无形资产按照实际成本进行初始计量。购入的无形资产，按实际支付的价款作为实际成本。

(2) 无形资产的摊销

无形资产自取得当月起在预计使用年限内分期平均摊销，计入损益。

8、收入确认原则

(1) 销售商品收入

销售商品收入同时满足下列条件的，予以确认：

- a、公司已将商品所有权上的主要风险和报酬转移给购
- b、公司既没有保留通常与所有权相联系的继续管理权，也没有对已售出的商品实施有效控制；
- c、收入的金额能够可靠地计量；
- d、相关的经济利益很可能流入公司；
- e、相关的已发生或将发生的成本能够可靠地计量。

(2) 物业出租收入

物业出租按与承租方签定的合同或协议规定按直线法确认房屋出租收入的实现。

(3) 提供劳务

提供劳务以实际已提供的劳务确认相关的收入，在确认收入时，以劳务已提供，与交易相关的价款能够流入，并且与该项劳务有关的成本能够可靠计量为前提。

五、会计政策、会计估计变更及重大前期差错更正及其他事项调整的说明

本公司 2024 年度无应披露的会计政策、会计估计变更、重大前期差错更正等事项。

六、主要税种及税率

| 税种 | 具体税率情况 |
|---------|-----------------|
| 增值税 | 按国家法定税率计缴增值税。 |
| 城市维护建设税 | 按实际缴纳的流转税的7%计缴。 |
| 教育费附加 | 按实际缴纳的流转税的3%计缴。 |
| 地方教育附加 | 按实际缴纳的流转税的2%计缴。 |
| 企业所得税 | 按应纳税所得额的25%计缴。 |

七、财务报表主要项目注释

以下注释项目除特别注明之外，金额单位为人民币元。

1、货币资金

| 项 目 | 月初数 | 期末数 |
|------|---------------|---------------|
| 货币资金 | 12,026,121.84 | 27,633,359.17 |
| 合 计 | 12,026,121.84 | 27,633,359.17 |

2、短期投资

| 项 目 | 期初数 | 期末数 |
|------|-----|----------|
| 短期投资 | | 3,000.00 |
| 合 计 | | 3,000.00 |

3、应收票据

| 项 目 | 期初数 | 期末数 |
|-----|-----|-----|
|-----|-----|-----|

白果立

| | | |
|------|------------|------------|
| 应收票据 | 500,000.00 | 410,000.00 |
| 合 计 | 500,000.00 | 410,000.00 |

4、应收账款

| 项 目 | 期初数 | 期末数 |
|------|----------------|----------------|
| 应收账款 | 196,708,520.46 | 190,201,966.21 |
| 合 计 | 196,708,520.46 | 190,201,966.21 |

5、预付账款

| 项 目 | 期初数 | 期末数 |
|------|---------------|---------------|
| 预付账款 | 31,895,368.20 | 35,497,004.71 |
| 合 计 | 31,895,368.20 | 35,497,004.71 |

6、其他应收款

| 项 目 | 期初数 | 期末数 |
|-------|---------------|---------------|
| 其他应收款 | 35,483,410.36 | 34,317,204.10 |
| 合 计 | 35,483,410.36 | 34,317,204.10 |

7、存货

| 项 目 | 期初数 | 期末数 |
|-----|--------------|------------|
| 存货 | 1,227,118.61 | 435,387.28 |
| 合 计 | 1,227,118.61 | 435,387.28 |

8、长期股权投资

| 项 目 | 期初数 | 期末数 |
|--------|--------------|--------------|
| 长期股权投资 | 1,100,000.00 | 2,200,400.00 |
| 合 计 | 1,100,000.00 | 2,200,400.00 |

9、固定资产

白果立

| 项 目 | 期初数 | 期末数 |
|--------|--------------|--------------|
| 固定资产原价 | 3,317,304.62 | 3,411,233.68 |
| 减：累计折旧 | 1,395,430.13 | 1,902,126.13 |
| 固定资产净值 | 1,921,874.49 | 1,509,107.55 |

10、无形资产

| 项 目 | 期初数 | 期末数 |
|------|------------|------------|
| 无形资产 | 162,093.14 | 133,687.97 |
| 合 计 | 162,093.14 | 133,687.97 |

11、长期待摊费用

| 项 目 | 期初数 | 期末数 |
|--------|-----|-----------|
| 长期待摊费用 | | 85,642.65 |
| 合 计 | | 85,642.65 |

12、应付账款

| 项 目 | 期初数 | 期末数 |
|------|---------------|---------------|
| 应付账款 | 20,162,610.53 | 44,532,392.54 |
| 合 计 | 20,162,610.53 | 44,532,392.54 |

13、预收账款

| 项 目 | 期初数 | 期末数 |
|------|---------------|---------------|
| 预收账款 | 29,446,077.79 | 29,986,839.37 |
| 合 计 | 29,446,077.79 | 29,986,839.37 |

14、应付职工薪酬

| 项 目 | 期初数 | 期末数 |
|--------|------------|------------|
| 应付职工薪酬 | 166,312.16 | 236,738.14 |
| 合 计 | 166,312.16 | 236,738.14 |

白果立

15、应交税费

| 项 目 | 期初数 | 期末数 |
|------|--------------|--------------|
| 应交税费 | 1,103,771.55 | 2,144,416.72 |
| 合 计 | 1,103,771.55 | 2,144,416.72 |

16、其他应付款

| 项 目 | 期初数 | 期末数 |
|-------|---------------|---------------|
| 其他应付款 | 75,541,105.19 | 66,896,847.56 |
| 合 计 | 75,541,105.19 | 66,896,847.56 |

17、长期应付款

| 项 目 | 期初数 | 期末数 |
|-------|------------|------------|
| 长期应付款 | 500,000.00 | 500,000.00 |
| 合 计 | 500,000.00 | 500,000.00 |

18、实收资本

| 项 目 | 期初数 | 期末数 |
|------|---------------|---------------|
| 实收资本 | 79,800,000.00 | 79,800,000.00 |
| 合 计 | 79,800,000.00 | 79,800,000.00 |

19、未分配利润

| 项 目 | 本期金额 |
|--------|---------------|
| 本年年初余额 | 69,304,629.88 |
| | |
| 本年年末余额 | 68,329,525.31 |

20、营业收入

| 项 目 | 本期发生额 |
|-----|-------|
|-----|-------|

白果立

| | |
|------|----------------|
| 营业收入 | 101,535,972.99 |
| 合 计 | 101,535,972.99 |

21、营业成本

| | |
|------|---------------|
| 项 目 | 本期发生额 |
| 营业成本 | 89,038,699.36 |
| 合 计 | 89,038,699.36 |

22、税金及附加

| | |
|-------|------------|
| 项 目 | 本期发生额 |
| 税金及附加 | 457,171.87 |
| 合 计 | 457,171.87 |

23、管理费用

| | |
|------|--------------|
| 项 目 | 本期发生额 |
| 管理费用 | 5,432,414.19 |
| 合 计 | 5,432,414.19 |

24、财务费用

| | |
|------|-----------|
| 项 目 | 本期发生额 |
| 财务费用 | 95,736.34 |
| 合 计 | 95,736.34 |

25、营业外收入

| | |
|-------|----------|
| 项 目 | 本期发生额 |
| 营业外收入 | 4,845.53 |
| 合 计 | 4,845.53 |

26、营业外支出

白果立

| 项 目 | 本期发生额 |
|-------|------------|
| 营业外支出 | 194,566.03 |
| 合 计 | 194,566.03 |

27、所得税费用

| 项 目 | 本期发生额 |
|-------|--------------|
| 所得税费用 | 1,580,557.68 |
| 合 计 | 1,580,557.68 |

八、或有事项的说明

本公司无应披露的或有事项。

鸿辉建筑集团有限公司

2024年12月31日



白果立



营业执照

(副本)

1-1

扫描二维码登录
“国家企业信用
信息公示系统”,
了解更多登记、
备案、许可、监
管信息。



统一社会信用代码
91411403776500467H



名称 河南永大联合会计师事务所 (普通合伙) 成立日期 2002年09月16日
类型 合伙企业 合伙期限 长期
执行事务合伙人 刘正奎
经营范围 审查企业会计报表; 验证企业资本, 出具验资报告; 办理企业合并、分立、清算事宜中的审计业务, 出具有关审计报告; 会计咨询、会计服务业务; 代理记账; 审计业务 (按财政部门核定的范围经营); 法律法规规定的其他业务 (依法须经批准的项目, 经相关部门批准后方可开展经营活动)

主要经营场所 河南省商丘市睢阳区南京路与学院路
交叉口西北角金源公寓5单元4楼西座



登记机关

2020 01 08 年 月 日

国家企业信用信息公示系统网址:

<http://www.gsxt.gov.cn>

市场主体应当于每年1月1日至6月30日通过国家企业信用信息公示系统报送公示年度报告

国家市场监督管理总局监制

白果立

| | | | |
|---|--------------|------------------------------|------------------------------|
|  | | 会计师事务所 执业证书 | |
| 名称: | 河南永大联合会计师事务所 | 注册地: | 河南省郑州市金水区 |
| 首席合伙人: | 刘正奎 | 经营场所: | 商丘市睢阳区南京路与梁园路交叉处西北角金源公寓5单元西座 |
| 主任会计师: | | 组织形式: | 普通合伙 |
| 注册编号: | 41130014 | 批准执业文号: | 豫财会[2002]1050号 |
| 批准执业日期: | 2002年03月25日 | | |

| | |
|---|---|
| 证书序号: 0010007 说明 1、《会计师事务所执业证书》是证明持有人经财政部门依法审批，准予执行注册会计师法定业务的凭证。 2、《会计师事务所执业证书》记载事项发生变动的，应当向财政部门申请换发。 3、《会计师事务所执业证书》不得伪造、涂改、出租、出借、转让。 4、会计师事务所终止或执业许可注销的，应当向财政部门交回《会计师事务所执业证书》。 | 发证机关: 河南省财政厅 二〇〇二年一月二十日 中华人民共和国财政部制 |
|---|---|

白果立

179



THE CHINESE INSTITUTE OF CERTIFIED PUBLIC ACCOUNTANTS
中国注册会计师协会

| | |
|-------|-----------------|
| 姓名 | 史全兴 |
| 性别 | 男 |
| 出生日期 | 1948-02-01 |
| 工作单位 | 河南永大联合会计师事务所 |
| 工作证号码 | 412327482001001 |
| 身份证号码 | |



证书编号:
No. of Certificate

411300110010

批准注册协会:
Authorized Institute of CPAs 2002

06 30

发证日期:
Date of Issuance

年 月 日
/y /m /d

年度检验登记
Annual Renewal Registration

本证书经检验合格, 继续有效一年。
This certificate is valid for another year after this renewal.



史全兴 411300110010

年 月 日
/y /m /d

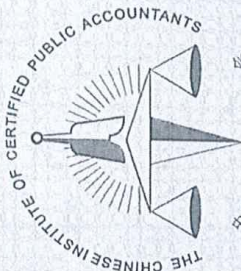

中国注册会计师协会



| | |
|------|--------------------|
| 姓名 | 杨保强 |
| 性别 | 男 |
| 出生日期 | 1970-10-04 |
| 工作单位 | 河南永大联合会计师事务所 |
| 身份证号 | 412301197010041010 |



年度检验登记

Annual Renewal Registration



本证书经检验合格，继续有效一年。
This certificate is valid for another year after this renewal.



杨保强的年检二维码

证书编号: 411300020020
No. of Certificate

批准注册协会: 河南省注册会计师协会
Authorized Institute of CPAs

发证日期: 2008 年 08 月 05 日
Date of Issuance /y /m /d

年 月 日
/y /m /d

白果立



白果立



白果立

2024 年财务情况说明书

鸿辉建筑集团有限公司

二零二四年度

财务情况说明书

(单位:人民币元)

一、公司简介

鸿辉建筑集团有限公司系经商丘市市场监督管理局城乡一体化示范区分局批准,于2012年05月25日成立。取得统一社会信用代码:91411400596288091D《营业执照》。注册资本:7980万元。

法定代表人:白景立。

建筑工程、建筑装饰装修设计及施工;消防设施工程、市政公用工程、公路工程、地基基础工程、防水防腐保温工程、钢结构工程、建筑幕墙工程、古建筑工程、起重设备安装工程、电力工程、机电安装工程、建筑机电安装工程、城市及道路照明工程、输变电工程、水工金属结构制作与安装工程、水利水电工程、水利水电机电设备安装工程、桥梁工程、公路路面工程、公路路基工程、公路交通工程、河湖整治工程、凿井工程、环保工程、通信工程、铁路工程、机场场道工程、特种工程、石油化工工程、民航空管工程及机场弱电系统工程、港口与航道工程、冶金工程、矿山工程、通航建筑物工程、港航设备安装及水上交管工程、模板脚手架工程、电子与智能化工程、体育场地设施工程、防护工程、拆迁工程、园林绿化工程施工;风景园林工程设计;温室大棚设计制作、施工;土地复垦、土地平整;公路养护、建筑渣土清运;建筑劳务作业分包;建筑工程机械设备租赁;PVC塑料管材生产、销售;机电产品、建筑材料、铝型材、五金制品、制冷设备、机电设备、水利设备、发电设备、农业灌溉设备、家具、办公用品的销售;通讯设备、灯光音响设备、体育器材的安装、维修及销售;金属门窗、塑钢门窗制作及销售;苗木、草皮种植、养护及销售;安防系统设备的安装、销售;舞台布幕设计、安装;太阳能光伏产品安装、销售;灯会设计及制作;会议展览展示服务;保洁服务。

公司经营地址:河南省商丘市示范区商鼎路888号(总部经济港9号楼101栋)。

二、财务报表的编制基础

本公司财务报表以持续经营假设为基础,根据实际发生的交易和事项,按照企业会计准则和《企业会计制度》及其补充规定编制。

白景立

三、遵循企业会计准则的声明

本财务报表符合企业会计准则的要求，真实、完整地反映了本公司2024年12月31日的财务状况及2024年度的经营成果、现金流量和所有者权益变动情况等有关信息。

四、重要会计政策、会计估计的说明

1、会计年度

本公司会计年度采用公历年度，即每年自1月1日起至12月31日止。

2、记账本位币

本公司编制本财务报表时所采用的货币为人民币。

3、记账基础和计价原则

根据企业会计准则的相关规定，本公司会计核算以权责发生制为基础。以历史成本为计量基础。

4、现金及现金等价物的确定标准

本公司现金及现金等价物包括库存现金、可以随时用于支付的存款以及本公司持有的期限短（一般为从购买日起，三个月内到期）、流动性强、易于转换为已知金额的现金、价值变动风险很小的投资。

5、存货

(1) 本公司的存货分为库存商品、库存材料、低值易耗品等。

(2) 存货的购入与入库按实际成本计价，发出按一次加权平均法计价。低值易耗品于领用时采用一次性摊销法核算。

(3) 存货盘存制度采用永续盘存制。

6、固定资产

(1) 固定资产的标准

本公司的固定资产指使用期限超过一年的房屋建筑物、机器设备、电子设备、运输设备以及其他与经营有关的设备、器具、工具等，或单位价值在2,000元以上，并且使用期限超过2年、不属于生产经营主要设备的物品。

(2) 固定资产计价：固定资产按取得时的实际成本计价。

白果立

固定资产的折旧方法：本公司按年限平均法计提固定资产折旧。

固定资产的减值测试方法、减值准备计提方法

期末对固定资产逐项进行检查，若由于市价持续下跌，或技术陈旧、损坏、长期闲置等原因导致其可收回金额低于账面价值的，按单项固定资产可收回金额低于账面价值的差额计提固定资产减值准备。可收回金额根据资产公允价值减去处置费用后的净额与资产预计未来现金流量的现值两者之中的较高者确定。

7、无形资产

(1) 无形资产的计价和分类

无形资产按照实际成本进行初始计量。购入的无形资产，按实际支付的价款作为实际成本。

(2) 无形资产的摊销

无形资产自取得当月起在预计使用年限内分期平均摊销，计入损益。

8、收入确认原则

(1) 销售商品收入

销售商品收入同时满足下列条件的，予以确认

- a、公司已将商品所有权上的主要风险和报酬转移给购货方；
- b、公司既没有保留通常与所有权相联系的继续管理权，也没有对已售出的商品实施有效控制；
- c、收入的金额能够可靠地计量；
- d、相关的经济利益很可能流入公司；
- e、相关的已发生或将发生的成本能够可靠地计量。

(2) 物业出租收入

物业出租按与承租方签定的合同或协议规定按直线法确认房屋出租收入的实现。

(3) 提供劳务

白果立

提供劳务以实际已提供的劳务确认相关的收入，在确认收入时，以劳务已提供，与交易相关的价款能够流入，并且与该项劳务有关的成本能够可靠计量为前提。

五、会计政策、会计估计变更及重大前期差错更正及其他事项调整的说明

本公司2024年度无应披露的会计政策、会计估计变更、重大前期差错更正等事项。

六、主要税种及税率

| 税种 | 具体税率情况 |
|---------|-----------------|
| 增值税 | 按国家法定税率计缴增值税。 |
| 城市维护建设税 | 按实际缴纳的流转税的7%计缴。 |
| 教育费附加 | 按实际缴纳的流转税的3%计缴。 |
| 地方教育附加 | 按实际缴纳的流转税的2%计缴。 |
| 企业所得税 | 按应纳税所得额的25%计缴。 |

七、财务报表主要项目注释

以下注释项目除特别注明之外，金额单位均为人民币元。

1、货币资金

| 项 目 | 期初数 | 期末数 |
|------|---------------|---------------|
| 货币资金 | 12,026,121.84 | 27,633,359.17 |
| 合 计 | 12,026,121.84 | 27,633,359.17 |

2、短期投资

| 项 目 | 期初数 | 期末数 |
|------|-----|----------|
| 短期投资 | | 3,000.00 |
| 合 计 | | 3,000.00 |

3、应收票据

| 项 目 | 期初数 | 期末数 |
|-----|-----|-----|
| | | |

白果立

| | | |
|------|------------|------------|
| 应收票据 | 500,000.00 | 410,000.00 |
| 合 计 | 500,000.00 | 410,000.00 |

4、应收账款

| 项 目 | 期初数 | 期末数 |
|------|----------------|----------------|
| 应收账款 | 196,708,520.46 | 190,201,966.21 |
| 合 计 | 196,708,520.46 | 190,201,966.21 |

5、预付账款

| 项 目 | 期初数 | 期末数 |
|------|---------------|---------------|
| 预付账款 | 31,895,368.20 | 35,497,004.71 |
| 合 计 | 31,895,368.20 | 35,497,004.71 |

6、其他应收款

| 项 目 | 期初数 | 期末数 |
|-------|---------------|---------------|
| 其他应收款 | 35,483,410.36 | 34,317,204.10 |
| 合 计 | 35,483,410.36 | 34,317,204.10 |

7、存货

| 项 目 | 期初数 | 期末数 |
|-----|--------------|------------|
| 存货 | 1,227,118.61 | 435,387.28 |
| 合 计 | 1,227,118.61 | 435,387.28 |

8、长期股权投资

| 项 目 | 期初数 | 期末数 |
|--------|--------------|--------------|
| 长期股权投资 | 1,100,000.00 | 2,200,400.00 |
| 合 计 | 1,100,000.00 | 2,200,400.00 |

9、固定资产

白果立

| 项 目 | 期初数 | 期末数 |
|--------|--------------|--------------|
| 固定资产原价 | 3,317,304.62 | 3,411,233.68 |
| 减：累计折旧 | 1,395,430.13 | 1,902,126.13 |
| 固定资产净值 | 1,921,874.49 | 1,509,107.55 |

10、无形资产

| 项 目 | 期初数 | 期末数 |
|------|------------|------------|
| 无形资产 | 162,093.14 | 133,687.97 |
| 合 计 | 162,093.14 | 133,687.97 |

11、长期待摊费用

| 项 目 | 期初数 | 期末数 |
|--------|-----|-----------|
| 长期待摊费用 | | 85,642.65 |
| 合 计 | | 85,642.65 |

12、应付账款

| 项 目 | 期初数 | 期末数 |
|------|---------------|---------------|
| 应付账款 | 25,162,610.53 | 44,532,392.54 |
| 合 计 | 25,162,610.53 | 44,532,392.54 |

13、预收账款

| 项 目 | 期初数 | 期末数 |
|------|---------------|---------------|
| 预收账款 | 29,446,077.79 | 29,986,839.37 |
| 合 计 | 29,446,077.79 | 29,986,839.37 |

14、应付职工薪酬

| 项 目 | 期初数 | 期末数 |
|--------|------------|------------|
| 应付职工薪酬 | 166,312.16 | 236,738.14 |
| 合 计 | 166,312.16 | 236,738.14 |

白果立

15、应交税费

| 项 目 | 期初数 | 期末数 |
|------|--------------|--------------|
| 应交税费 | 1,103,771.55 | 2,144,416.72 |
| 合 计 | 1,103,771.55 | 2,144,416.72 |

16、其他应付款

| 项 目 | 期初数 | 期末数 |
|-------|---------------|---------------|
| 其他应付款 | 75,541,105.19 | 66,896,847.56 |
| 合 计 | 75,541,105.19 | 66,896,847.56 |

17、长期应付款

| 项 目 | 期初数 | 期末数 |
|-------|------------|------------|
| 长期应付款 | 500,000.00 | 500,000.00 |
| 合 计 | 500,000.00 | 500,000.00 |

18、实收资本

| 项 目 | 期初数 | 期末数 |
|------|---------------|---------------|
| 实收资本 | 79,800,000.00 | 79,800,000.00 |
| 合 计 | 79,800,000.00 | 79,800,000.00 |

19、未分配利润

| 项 目 | 本期金额 |
|--------|---------------|
| 本年年初余额 | 69,304,629.88 |
| | |
| 本年年末余额 | 68,329,525.31 |

20、营业收入

| 项 目 | 本期发生额 |
|-----|-------|
|-----|-------|

白果立

| | |
|------|----------------|
| 营业收入 | 101,535,972.99 |
| 合 计 | 101,535,972.99 |

21、营业成本

| | |
|------|---------------|
| 项 目 | 本期发生额 |
| 营业成本 | 89,038,699.36 |
| 合 计 | 89,038,699.36 |

22、税金及附加

| | |
|-------|------------|
| 项 目 | 本期发生额 |
| 税金及附加 | 457,171.87 |
| 合 计 | 457,171.87 |

23、管理费用

| | |
|------|--------------|
| 项 目 | 本期发生额 |
| 管理费用 | 5,432,414.19 |
| 合 计 | 5,432,414.19 |

24、财务费用

| | |
|------|-----------|
| 项 目 | 本期发生额 |
| 财务费用 | 95,736.34 |
| 合 计 | 95,736.34 |

25、营业外收入

| | |
|-------|----------|
| 项 目 | 本期发生额 |
| 营业外收入 | 4,845.53 |
| 合 计 | 4,845.53 |

26、营业外支出

白果立

| 项 目 | 本期发生额 |
|-------|------------|
| 营业外支出 | 194,566.03 |
| 合 计 | 194,566.03 |

27、所得税费用

| 项 目 | 本期发生额 |
|-------|--------------|
| 所得税费用 | 1,580,557.68 |
| 合 计 | 1,580,557.68 |

八、或有事项的说明

本公司无应披露的或有事项。



白果立

(4) 具有履行合同所必需的设备和专业技术能力证明材料

承诺书

我公司承诺：

我公司具有履行合同所必需的设备和专业技术能力

特此承诺。

供应商：____鸿源建筑集团有限公司____（盖单位章）

____2025____年____8____月____26____日

白果立

(5) 有依法缴纳税收和社会保障资金的良好记录

依法缴纳税收的证明材料



中华人民共和国

税收完税证明

No. 341145250500018517

国家税务总局商丘市城乡一体化示范区税务局

填发日期：2025年5月16日

税务机关：局

| | | | | | | |
|--------------------|-----------------------|---|---------------------------|------------|-----------|---|
| 纳税人识别号 | 91411400596288091D | 纳税人名称 | 鸿辉建筑集团有限公司 | 税款所属时期 | 入(退)库日期 | 实缴(退)金额 |
| 原凭证号 | 税种 | 品目名称 | 税款所属时期 | 入(退)库日期 | 实缴(退)金额 | |
| 341146250500010979 | 地方教育附加 | 增值税地方教育附加 | 2025-04-01至 2025-04-30 | 2025-05-16 | 521.69 | 收 据 联 |
| 341146250500010979 | 教育费附加 | 增值税教育费附加 | 2025-04-01至 2025-04-30 | 2025-05-16 | 782.54 | 交 纳 税 人 作 完 税 证 明 |
| 341146250500010979 | 城市维护建设税 | 市区 | 2025-04-01至 2025-04-30 | 2025-05-16 | 1,825.92 | |
| 341146250500010979 | 增值税 | 建筑服务 | 2025-04-01至 2025-04-30 | 2025-05-16 | 26,084.60 | |
| 金额合计 | (大写)人民币贰万玖仟贰佰壹拾肆元柒角玖分 | 填票人 电子税务局 | | | ¥29214.75 | |
| 税务机关(盖章) | | 备注：一般申报 正税自行申报,主管税务所(科、分局)； 国家税务总局商丘市城乡一体化示范区税务局税源管理二股 | | | | |

国家税务总局商丘市城乡一体化示范区税务局

征收专用章

安善保管

白果之



中华人民共和国
税收完税证明

No. 341145250400029983
国家税务总局商丘市城乡一体化示范区税务局

填发日期：2025年4月16日 税务机关：局

| | | | | | | | | | |
|-------------------------------------|--------------|--------------------|---------------------------|-------|--|------------|--|--|--|
| 纳税人识别号 | | 91411400596288091D | | 纳税人名称 | | 鸿辉建筑集团有限公司 | | | |
| 原凭证号 | 税种 | 品目名称 | 税款所属时期 | | 入(退)库日期 | 实缴(退)金额 | | | |
| 341146250400083600 | 地方教育附加 | 增值税地方教育附加 | 2025-03-01至 2025-03-31 | | 2025-04-16 | 0.09 | | | |
| 341146250400083600 | 教育费附加 | 增值税教育费附加 | 2025-03-01至 2025-03-31 | | 2025-04-16 | 0.14 | | | |
| 341146250400083600 | 城市维护建设税 | 建筑服务 | 2025-03-01至 2025-03-31 | | 2025-04-16 | 0.32 | | | |
| 341146250400083600 | 增值税 | | 2025-03-01至 2025-03-31 | | 2025-04-16 | 4.52 | | | |
| 金额合计 | (大写)人民币伍元零柒分 | | | | | ¥5.07 | | | |
| 商丘市城乡一体化示范区税务局 税务机关电子税务局 (盖章) | | | 纳税人 电子税务局 | | 备注:一般申报 正税自行申报,主管税务机关(科、分局): 国家税务总局商丘市城乡一体化示范区税务局税源管理二股 | | | | |

妥善保管

征税专用章

白果立

中华人民共和国
税收完税证明



填发日期: 2025 年 3 月 17 日
No. 3411452503000029215
国家税务总局商丘市城乡一体化示范区税务局

| | | | | | | | |
|---------------------|--------------------|--------------------|----------------------------|---|----------|------------|--|
| 纳税人识别号 | | 91411400596288091D | | 纳税人名称 | | 鸿辉建筑集团有限公司 | |
| 原凭证号 | 税种 | 品目名称 | 税款所属时期 | 入(退)库日期 | 实缴(退)金额 | | |
| 3411462503000027726 | 地方教育附加 | 增值税地方教育附加 | 2025-02-01 至 2025-02-28 | 2025-03-14 | 167.97 | | |
| 3411462503000027726 | 教育费附加 | 增值税教育费附加 | 2025-02-01 至 2025-02-28 | 2025-03-14 | 251.95 | | |
| 3411462503000027726 | 城市维护建设税 | 增值税 | 2025-02-01 至 2025-02-28 | 2025-03-14 | 587.88 | | |
| 3411462503000027726 | 增值税 | 增值税 | 2025-02-01 至 2025-02-28 | 2025-03-14 | 8,398.34 | | |
| 金额合计 | (大写)人民币玖仟肆佰零陆元肆角玖分 | | | | | ¥9406.14 | |
| 商丘市城乡一体化示范区税务局 | | 填票人 电子税务局 | | 备注:一般申报 正税自行申报,主管税务所(科、分局): 国家税务总局商丘市城乡一体化示范区税务局税源管理二股 | | | |

收据联
交纳税人作完税证明

安善保管

征税专用章

白果之

中华人民共和国
税收完税证明

填发日期：2025年4月24日
税务机关：国家税务总局商丘市梁园区税务局
No. 44114520400300685

| | | | | | | | | | | | |
|--------------------|-------------|-----------------------|------------|-------|--|------------|--|------------|--|-----------|--|
| 纳税人识别号 | | 91411400596288091D | | 纳税人名称 | | 鸿辉建筑集团有限公司 | | 入(退)库日期 | | 实缴(退)金额 | |
| 原凭证号 | 税种 | 品目名称 | 税款所属时期 | 至 | | 2025-04-24 | | 46,874.88 | | 数据联 | |
| 441146250400452327 | 企业职工基本养老保险费 | 职工基本养老保险(单位缴纳) | 2025-04-01 | 至 | | 2025-04-30 | | 23,437.44 | | 交纳税人作完税证明 | |
| 441146250400452327 | 企业职工基本养老保险费 | 职工基本养老保险(个人缴纳) | 2025-04-01 | 至 | | 2025-04-30 | | 1,840.30 | | | |
| 441146250400452327 | 失业保险费 | 失业保险费(个人缴纳) | 2025-04-01 | 至 | | 2025-04-30 | | 788.90 | | | |
| 441146250400452327 | 失业保险费 | 失业保险费(单位缴纳) | 2025-04-01 | 至 | | 2025-04-30 | | 1,289.34 | | | |
| 441146250400452327 | 工伤保险费 | 工伤保险费 | 2025-04-01 | 至 | | 2025-04-30 | | ¥74,230.86 | | | |
| 金额合计 | | (大写)人民币柒万肆仟贰佰叁拾元零捌角陆分 | | | | | | | | | |
| 税务机关(盖章) | | 税务机关(盖章) | | | | | | | | | |

备注：一般申报正税自行申报，主管税务所(科、分局)：国家税务总局商丘市梁园区税务局解放路分局，社保编码：411402900530 社保经办机构：商丘市梁园区城镇职工医疗保险中心

安善保管

白果

中华人民共和国
税收完税证明

No. 441145250400000719

填发日期： 2025 年 4 月 24 日 税务机关： 国家税务总局商丘市梁园区税务局

| | | | | | | |
|--------------------|------------------------|---|--------------------------|---|------------|------------|
| 纳税人识别号 | 91411400596288091D | 纳税人名称 | 鸿辉建筑集团有限公司 | | 入(退)库日期 | 实缴(退)金额 |
| 原凭证号 | 税种 | 品目名称 | 税款所属时期 | | | |
| 441146250400452326 | 基本医疗保险费 | 职工基本医疗保险 (单位缴纳) | 2025-04-01 2025-04-30 | 至 | 2025-04-24 | 13,934.76 |
| 441146250400452326 | 基本医疗保险费 | 职工基本医疗保险 (个人缴纳) | 2025-04-01 2025-04-30 | 至 | 2025-04-24 | 3,981.36 |
| 金额合计 | (大写) 人民币壹万柒仟玖佰壹拾陆元壹角贰分 | | | | | ¥17,916.12 |
| 税务机关 | | 备注：一般申报 正税自行申报 主管税务所(科、分局)：国家税务总局商丘市梁园区税务局解放税务分局、社保编码：411402242127 社保经办机构：商丘市梁园区医疗保障局 | | | | |

收据联 交纳税人作完税证明

妥善保管

白果

中华人民共和国
税 收 完 税 证 明

No. 441145250300350746

填发日期: 2025 年 3 月 25 日 税务机关: 国家税务总局商丘市梁园区税务局

| 纳税人识别号 | | 91411400596288091D | | 纳税人名称 | | 鸿辉建筑集团有限公司 | | | |
|--------------------|--|-----------------------|--|-----------------|--|--------------------------|--|--|--|
| 原凭证号 | | 税 种 | | 品 目 名 称 | | 税款所属时期 | | 入(退)库日期 | |
| 441146250300452664 | | 企业职工基本养老保险费 | | 职工基本养老保险 (单位缴纳) | | 2025-03-01 2025-03-31 | | 至 2025-03-25 | |
| 441146250300452664 | | 企业职工基本养老保险费 | | 职工基本养老保险 (个人缴纳) | | 2025-03-01 2025-03-31 | | 至 2025-03-25 | |
| 441146250300452664 | | 失业保险费 | | 失业保险 (单位缴纳) | | 2025-03-01 2025-03-31 | | 至 2025-03-25 | |
| 441146250300452664 | | 失业保险费 | | 失业保险 (个人缴纳) | | 2025-03-01 2025-03-31 | | 至 2025-03-25 | |
| 441146250300452664 | | 工伤保险费 | | 工伤保险 | | 2025-03-01 2025-03-31 | | 至 2025-03-25 | |
| 金额合计 | | (大写) 人民币柒万柒仟柒佰零柒元柒角肆分 | | | | | | ¥70,408.74 | |
| | | | | | | | | 备注: 一般申报 正税自行申报, 主管税务所(科、分局): 国家税务总局商丘市梁园区税务局解放税务分局, 社保编码: 411402900530 社保经办机构: 商丘市梁园区企业职工养老保险中心 | |

收据联 交纳税人作完税证明

安善保管

白果

中华人民共和国 个人所得税完税证明

No. 441145250200400829

填发日期： 2025 年 2 月 20 日 税务机关： 国家税务总局商丘市梁园区税务局

| 纳税人识别号 91411400596288091D | | 纳税人名称 鸿辉建筑集团有限公司 | |
|--|---------|----------------------|--------------------------|
| 原凭证号 | 税 种 | 品 目 名 称 | 税款所属时期 |
| 441146250200202024 | 基本医疗保险费 | 职工基本医疗保险 (单位缴纳) | 2025-02-01 2025-02-28 |
| 441146250200202024 | 基本医疗保险费 | 职工基本医疗保险 (个人缴纳) | 2025-02-01 2025-02-28 |
| 金额合计 (大写) 人民币壹万伍仟捌佰捌拾柒元捌角玖分 | | 入(退)库日期 | |
| | | 2025-02-20 | |
| | | 2025-02-20 | |
| | | 实缴(退)金额 | |
| | | 12,357.24 | |
| | | 3,530.64 | |
| | | ¥15,887.88 | |
| <div>税务机关 (盖章)</div> | | <div>填 票 人 孙闪闪</div> | |
| <div>备注：一般申报 正税自行申报，主管税务所(科、分局)：国家税务总局商丘市梁园区税务局解放税务分局，社保编码：411402242127 社保经办机构：商丘市梁园区医疗保障局</div> | | | |

收 据 联 交 纳 税 人 作 完 税 证 明

妥 善 保 管

白果

中华人民共和国 税收完税证明

No. 441145250200250839

填发日期： 2025 年 2 月 20 日 税务机关： 国家税务总局商丘市梁园区税务局

| 纳税人识别号 91411400596288091D | | 纳税人名称 鸿辉建筑集团有限公司 | | | |
|---------------------------|-------------|----------------------|--------------------------|--|-----------|
| 原凭证号 | 税 种 | 品 目 名 称 | 税款所属时期 | 入(退)库日期 | 实缴(退)金额 |
| 441146250200202025 | 企业职工基本养老保险费 | 职工基本养老保险(单位缴纳) | 2025-02-01 2025-02-28 | 2025-02-20 | 39,663.36 |
| 441146250200202025 | 企业职工基本养老保险费 | 职工基本养老保险(个人缴纳) | 2025-02-01 2025-02-28 | 2025-02-20 | 19,831.68 |
| 441146250200202025 | 失业保险费 | 失业保险(单位缴纳) | 2025-02-01 2025-02-28 | 2025-02-20 | 1,524.82 |
| 441146250200202025 | 失业保险费 | 失业保险(个人缴纳) | 2025-02-01 2025-02-28 | 2025-02-20 | 653.66 |
| 441146250200202025 | 工伤保险费 | 工伤保险 | 2025-02-01 2025-02-28 | 2025-02-20 | 1,090.98 |
| 金额合计 | | (大写) 人民币陆万贰仟柒佰陆拾肆元玖角 | | ¥62,764.50 | |
| 税务机关 (盖章) | | 填 票 人 孙闪闪 | | 备注：一般申报 正税自行申报, 主管税务所(科、分局)：国家税务总局商丘市梁园区税务局解放税务分局, 社保编码：411402900530 社保经办机构：商丘市梁园区企业职工养老保险中心 | |

收 据 联 交 纳 税 人 作 完 税 证 明

妥 善 保 管

孙闪闪

中华人民共和国
个人所得税法



中华人民共和国
个人所得税法

No. 441145250100001606

填发日期: 2025 年 1 月 21 日 税务机关: 国家税务总局商丘市梁园区税务局

| | | | | | | | |
|--------------------|----------------------|---|--------------------------|---------|------------|------------|--|
| 纳税人识别号 | | 91411400596288091D | | 纳税人名称 | | 鸿辉建筑集团有限公司 | |
| 原凭证号 | 税种 | 品目名称 | 税款所属时期 | 入(退)库日期 | 实缴(退)金额 | | |
| 441146250100452871 | 企业职工基本养老保险费 | 职工基本养老保险(单位缴纳) | 2025-01-01 2025-01-31 | 至 | 2025-01-21 | 39,663.36 | |
| 441146250100452871 | 企业职工基本养老保险费 | 职工基本养老保险(个人缴纳) | 2025-01-01 2025-01-31 | 至 | 2025-01-21 | 19,831.68 | |
| 441146250100452871 | 失业保险费 | 失业保险(单位缴纳) | 2025-01-01 2025-01-31 | 至 | 2025-01-21 | 1,524.82 | |
| 441146250100452871 | 失业保险费 | 失业保险(个人缴纳) | 2025-01-01 2025-01-31 | 至 | 2025-01-21 | 653.66 | |
| 441146250100452871 | 工伤保险费 | 工伤保险 | 2025-01-01 2025-01-31 | 至 | 2025-01-21 | 1,090.98 | |
| 金额合计 | (大写) 人民币陆万贰仟柒佰陆拾肆元伍角 | | | | | ¥62,764.50 | |
| 税务机关 | 填票人 | 备注: 一般申报 正税自行申报, 主管税务所(科、分局): 国家税务总局商丘市梁园区税务局解放税务分局, 社保编码: 4114029000530 社保经办机构: 商丘市梁园区城镇职工医疗保险中心(工伤) | | | | | |
| 孙闪闪 | | | | | | | |

收据联 交纳税人作完税证明

妥善保管

50.00

中华人民共和国
税收完税证明

No. 441145250100201439

填发日期: 2025年 1月 21日 税务机关: 国家税务总局商丘市梁园区税务局

| | | | | | | | |
|--|---------|----------------------|--------------------------|-------|------------|------------|--|
| 纳税人识别号 | | 91411400596288091D | | 纳税人名称 | | 鸿辉建筑集团有限公司 | |
| 原凭证号 | 税种 | 品目名称 | 税款所属时期 | | 入(退)库日期 | 实缴(退)金额 | |
| 441146250100452870 | 基本医疗保险费 | 职工基本医疗保险 (个人缴纳) | 2025-01-01 2025-01-31 | | 2025-01-21 | 3,455.52 | |
| 金额合计 | | (大写) 人民币叁仟肆佰伍拾伍元五角贰分 | | | | ¥3,455.52 | |
| 备注: 一般申报 正税自行申报 主管税务所(科、分局): 国家税务总局商丘市梁园区税务局解放税务分局, 社保编码: 411402242127 社保经办机构: 商丘市梁园区医疗保障局 | | | | | | | |

收据联 纳税人作完税证明



妥善保管

白果立

(6) 参加政府采购活动前三年内，在经营活动中没有重大违法记录
承诺书

我公司承诺：

我公司参加政府采购活动前三年内，在经营活动中没有重大违法记录。

特此承诺。

供应商： 中建集团（盖单位章）



2025 年 8 月 26 日

白果立

(7) 法律、行政法规规定的其他条件

承诺书

我公司承诺：

我公司符合法律、行政法规规定的其他条件。

特此承诺。

供应商： 鸿辉建筑集团有限公司 （盖单位章）

2025 年 8 月 26 日



白果立

(8)响应人需具有公路工程施工总承包叁级及以上资质或公路交通工程（公路安全设施 分项）专业承包贰级及以上资质，同时具有有效安全生产许可证

| | |
|---|--|
|  | |
| 建筑业企业资质证书 | |
| (副本) | |
| 企业名称: 鸿辉建筑集团有限公司 | |
| 详细地址: 河南省商丘市示范区商鼎路888号 (总部经济港9号楼101栋) | |
| 统一社会信用代码 (或营业执照注册号): 91411400596288091D | 法定代表人: 白景立 |
| 注册资本: 7980万元人民币 | 经济性质: 其他有限责任公司 |
| 证书编号: D141179281 | 有效期: 2023年08月29日 |
| 资质类别及等级: | |
| 建筑工程施工总承包壹级; | |
| 机电工程施工总承包壹级; | |
| 钢结构工程专业承包壹级。 | |
| ***** | |
|  |  |
| |  |
| | 发证机关: 中华人民共和国住房和城乡建设部 |
| | 2024 年 4 月 29 日 |
| 中华人民共和国住房和城乡建设部制 | |
| 全国建筑市场监管公共服务平台查询网址: http://jzsc.mohurd.gov.cn | |
| NO.DF 00079007 | |

白景立



建筑业企业资质证书

(副本)

企业名称: 鸿辉建筑集团有限公司
详细地址: 河南省商丘市示范区商鼎路888号 (总部经济港9号楼101栋)
统一社会信用代码 (或营业执照注册号): 91411400596288091D
注册资本: 7980万元人民币
证书编号: D341019336
法定代表人: 白景立
经济性质: 其他有限责任公司
有效期至: 2028年12月31日

资质类别及等级: 地基基础工程专业承包壹级
电子与智能化工程专业承包壹级
消防设施工程专业承包壹级
防水防腐保温工程专业承包壹级
建筑装饰装修工程专业承包壹级
建筑机电安装工程专业承包壹级
古建筑工程专业承包壹级
环保工程专业承包壹级
公路工程施工总承包贰级
水利水电工程施工总承包贰级
电力工程施工总承包贰级
石油化工工程施工总承包贰级
市政公用工程施工总承包贰级
桥梁工程专业承包贰级
建筑幕墙工程专业承包贰级
城市及道路照明工程专业承包贰级
公路路面工程专业承包贰级
公路路基工程专业承包贰级
公路交通工程 (公路安全设施分项, 公路机电工程分项) 专业承包贰级
水工金属结构制作与安装工程专业承包贰级
水利水电机电安装工程专业承包贰级
河湖整治工程专业承包贰级
输变电工程专业承包贰级
起重设备安装工程专业承包贰级
劳务不分等级
脚手架专业承包不分等级



发证机关: 2024 06 24
年 月 日

中华人民共和国住房和城乡建设部制

全国建筑市场监管公共服务平台查询网址: <http://jzsc.mohurd.gov.cn>

NO.DF 22898386

白景立



统一社会信用代码：91411400596288091D

安全生产许可证



编号：（豫）JZ安许证字[2014]000424

企业名称：鸿辉建筑集团有限公司

法定代表人：白景立

单位地址：河南省商丘市示范区商丘路888号（总部经济港9号楼101栋）

经济类型：其他有限责任公司

许可范围：建筑施工

有效期：2023年02月28日至2026年02月28日



发证机关：河南省住房和城乡建设厅

发证日期：2023年02月28日

白景立

开户许可证

核准号: J5060002866705

编号: 4910-02993839

经审核, 鸿辉建筑集团有限公司

符合开户条件, 准予

开立基本存款账户。

法定代表人(单位负责人)

中国工商银行股份有限公司商丘分行
开户银行

账号 171602041920899956



注意事项

- 一、本证是证明核准类银行结算账户合法性的有效证件，由存款人持有。
- 二、存款人和银行应当按《人民币银行结算账户管理办法》和《人民币银行结算账户管理办法实施细则》的规定使用本证。
- 三、存款人应当妥善保管本证。本证遗失、损毁的，应当向中国人民银行当地分支行申请补（换），并承担一切损失。
- 四、本证由中国人民银行监制，严禁变造、伪造、涂改和私自印制。

万利

(9) 项目经理资格要求





使用有效期: 2025年06月16日
- 2025年12月13日

中华人民共和国一级建造师注册证书

姓 名: 李军兵

性 别: 男

出生日期: 1994年06月04日

注册编号: 豫1412023202406130

聘用企业: 鸿辉建筑集团有限公司

注册专业: 公路工程(有效期: 2024-06-05至2027-06-04)



请登录中国建造师网
微信公众号扫一扫查询



个人签名:

李军兵

签名日期: 2025.6.16

中华人民共和国
住房和城乡建设部
行政审批专用章

签发日期: 2024年06月05日

白果立

公路水运工程施工企业主要负责人和安全生产
管理人员安全生产考核合格证书



姓名: 李军兵

性别: 男

出生年月: 1994-06-04

身份证号: 410621199406042537

经公路水运工程施工企业主要负责人和安全生产管理人员安全生产考核合格, 特发此证。

企业名称: 鸿辉建筑集团有限公司

证书编号: 豫交安B24G00991

有效期: 2024-10-22 至 2027-10-22

考核部门: 河南省交通运输厅

中华人民共和国交通运输部监制

甲乙双方同意按照《中华人民共和国劳动合同法》第七章的规定承担赔偿责任。

第十一条 甲乙双方约定的其他事项 /

第十二条 劳动争议处理

甲乙双方因履行本合同发生争议，当事人可以依照相关法律法规规定进行调节或申请劳动争议仲裁。

第十三条 本合同未尽事宜或约定条款与今后国家和省、市政府有关规定相悖的，按有关规定执行。

甲方（盖章）
法定代表人或委托代理人（盖章）

4114020012670

白景立

乙方（盖章）
签订时间：2024年05月02日

河南辉建集团有限公司

编号：_____

劳动合同书

甲方 鸿辉建筑集团有限公司 法定代表人 白景立
注册地址：河南省商丘市示范区商品路 888 号（总部经济港 9 号楼 101 栋）
乙方 李军兵 性别 男 年龄 30 岁 身份证号码 410621199406042537
家庭住址： 河南省浚县白寺乡盖寨村 邮编 456285

根据《中华人民共和国劳动法》、《中华人民共和国劳动合同法》及有关规定，在平等自愿、协商一致的基础上，订立本劳动合同。
本合同一式两份，甲乙双方各执一份。

第一条 劳动合同期限

本合同为 固定 期限劳动合同。
本合同于 2024 年 05 月 02 日生效，其中无试用期。
本合同于 2027 年 05 月 01 日 终止。

第二条 工作内容和要求

乙方同意根据甲方工作需要，安排在 工程造价 岗位（工种）工作。
乙方工作应达到 甲方满意 标准。

第三条 工作时间和休息、休假

甲方安排乙方执行 标准 工时制度。
执行标准工时制的，乙方每日工作时间 8 小时，每周 40 小时。
执行综合计算工时制的，乙方平均每日工作不超过 8 小时，平均每周工作不超过 40 小时。
执行不定时工时制的，在保证完成甲方任务情况下，乙方自行安排工作和休息时间。

第四条 劳动报酬

甲方每月 15 日前以货币形式支付乙方工资。
甲方对乙方实行 固定 工资制度。
乙方工资标准为每月 5000 元，其中基本工资每月 5000 元。
乙方在试用期间的工资每月 元。
甲乙双方对工资的其他约定 根据实际工作可调动工资及奖金
非乙方原因造成乙方停工待工的，甲方按每月 元支付乙方生活费或
按 国家或地方的有关规定 执行

第五条 保险福利

双方必须依照国家和地方有关社会保险的规定，按时足额缴纳社会保险费（养老、

失业、医疗、工伤、生育保险等）。

乙方因工负伤或患职业病，患病或非因工负伤和在职期间因工、非因工死亡的待遇按国家和地方有关规定执行。

女职工在孕期、产期、哺乳期的待遇按国家和地方有关规定执行。

第六条 规章制度

甲方应依法制定完善内部规章制度，包括工资、奖惩、安全生产、劳动纪律、职业培训、竞业限制等，对职工有计划地进行职业培训。

乙方应遵守劳动纪律和各项规章制度，如有违反甲方有权根据规章制度进行处理，直至解除本合同。

第七条 劳动保护和劳动条件

甲方必须为乙方提供符合国家规定的劳动安全卫生条件和必要劳动防护用品。
甲方必须按国家有关规定对从事有职业危害的乙方定期进行健康检查。
甲方必须根据国家有关规定对女职工和未成年工实行特殊保护。
乙方在生产（工作）过程中，必须严格遵守安全操作规程，对甲方管理人员违章指挥、强令冒险作业时有权拒绝执行。
甲方安排乙方从事特种作业的，必须按国家规定对乙方进行专门培训并取得特种作业资格或者乙方已经过专门培训取得特种作业资格。

第八条 劳动合同的变更

甲方根据工作需要变更本合同约定内容的，需与乙方协商一致，并填写《劳动合同变更书》。

《劳动合同变更书》由甲乙双方各执一份。

第九条 劳动合同的解除、终止及经济补偿

本劳动合同的解除、终止及经济补偿依照《中华人民共和国劳动合同法》第四章的规定执行。

第十条 赔偿责任

白果立

表单验证号码612085a0986045978fca946ffe8dd24c



河南省城镇职工企业养老保险在职职工信息查询单

单位编号411402105021

业务年度：202508

单位：元

| | | | | | | | | | | | | | | | | | | | | | | | | | |
|---------------|------------|------------|----------------|------------|----------|--------------------|---------|-------|-------|-----|-----|-----|------|----|----|----|----|----|----|----|----|----|-----|-----|-----|
| 单位名称 | | 鸿辉建筑集团有限公司 | | | | | | | | | | | | | | | | | | | | | | | |
| 姓名 | 李军兵 | 个人编号 | 41142590050686 | | 证件号码 | 410621199406042537 | | | | | | | | | | | | | | | | | | | |
| 性别 | 男 | 民族 | 汉族 | | 出生日期 | 1994-06-04 | | | | | | | | | | | | | | | | | | | |
| 参加工作时间 | 2017-12-01 | | 参保缴费时间 | 2017-12-01 | | 建立个人账户时间 | 2017-12 | | | | | | | | | | | | | | | | | | |
| 内部编号 | | 缴费状态 | 参保缴费 | | 截止计息年月 | 2024-12 | | | | | | | | | | | | | | | | | | | |
| 个人账户信息 | | | | | | | | | | | | | | | | | | | | | | | | | |
| 缴费时间段 | 单位缴费划转账户 | | 个人缴费划转账户 | | 账户本息 | 账户累计月数 | 重复账户月数 | | | | | | | | | | | | | | | | | | |
| | 本金 | 利息 | 本金 | 利息 | | | | | | | | | | | | | | | | | | | | | |
| 201712-202412 | 0.00 | 0.00 | 19944.46 | 3624.28 | 23568.74 | 82 | 1 | | | | | | | | | | | | | | | | | | |
| 202501-至今 | 0.00 | 0.00 | 2488.80 | 0.00 | 2488.80 | 8 | 0 | | | | | | | | | | | | | | | | | | |
| 合计 | 0.00 | 0.00 | 22433.26 | 3624.28 | 26057.54 | 90 | 1 | | | | | | | | | | | | | | | | | | |
| 欠费信息 | | | | | | | | | | | | | | | | | | | | | | | | | |
| 欠费月数 | 0 | 重复欠费月数 | 0 | 单位欠费金额 | 0.00 | 个人欠费本金 | 0.00 | | | | | | | | | | | | | | | | | | |
| 欠费本金合计 | | 0.00 | | | | | | | | | | | | | | | | | | | | | | | |
| 个人历年缴费基数 | | | | | | | | | | | | | | | | | | | | | | | | | |
| 1992年 | 1993年 | 1994年 | 1995年 | 1996年 | 1997年 | 1998年 | 1999年 | 2000年 | 2001年 | | | | | | | | | | | | | | | | |
| | | | | | | | | | | | | | | | | | | | | | | | | | |
| 2002年 | 2003年 | 2004年 | 2005年 | 2006年 | 2007年 | 2008年 | 2009年 | 2010年 | 2011年 | | | | | | | | | | | | | | | | |
| | | | | | | | | | | | | | | | | | | | | | | | | | |
| 2012年 | 2013年 | 2014年 | 2015年 | 2016年 | 2017年 | 2018年 | 2019年 | 2020年 | 2021年 | | | | | | | | | | | | | | | | |
| | | | | | 2500 | 2612.85 | 2750 | 3025 | 3328 | | | | | | | | | | | | | | | | |
| 2022年 | 2023年 | 2024年 | | | | | | | | | | | | | | | | | | | | | | | |
| 3409 | 3579 | 3579 | | | | | | | | | | | | | | | | | | | | | | | |
| 个人历年各月缴费情况 | | | | | | | | | | | | | | | | | | | | | | | | | |
| 年度 | 1月 | 2月 | 3月 | 4月 | 5月 | 6月 | 7月 | 8月 | 9月 | 10月 | 11月 | 12月 | 年度 | 1月 | 2月 | 3月 | 4月 | 5月 | 6月 | 7月 | 8月 | 9月 | 10月 | 11月 | 12月 |
| 1992 | | | | | | | | | | | | | 1993 | | | | | | | | | | | | |
| 1994 | | | | | | | | | | | | | 1995 | | | | | | | | | | | | |
| 1996 | | | | | | | | | | | | | 1997 | | | | | | | | | | | | |
| 1998 | | | | | | | | | | | | | 1999 | | | | | | | | | | | | |
| 2000 | | | | | | | | | | | | | 2001 | | | | | | | | | | | | |
| 2002 | | | | | | | | | | | | | 2003 | | | | | | | | | | | | |
| 2004 | | | | | | | | | | | | | 2005 | | | | | | | | | | | | |
| 2006 | | | | | | | | | | | | | 2007 | | | | | | | | | | | | |
| 2008 | | | | | | | | | | | | | 2009 | | | | | | | | | | | | |
| 2010 | | | | | | | | | | | | | 2011 | | | | | | | | | | | | |
| 2012 | | | | | | | | | | | | | 2013 | | | | | | | | | | | | |
| 2014 | | | | | | | | | | | | | 2015 | | | | | | | | | | | | |
| 2016 | | | | | | | | | | | | | 2017 | | | | | | | | | | | | ▲ |
| 2018 | ▲ | ▲ | ▲ | ▲ | ▲ | ● | ● | ● | ● | ● | ● | ● | 2019 | ● | ● | ● | ● | ● | ● | ● | ● | ● | ● | ● | ● |
| 2020 | ● | ▲ | ▲ | ● | ● | ● | ● | ● | ● | ● | ● | ● | 2021 | ● | ● | ● | ● | ● | ● | ● | ● | ● | ● | ● | ● |
| 2022 | ● | ● | ▲ | ● | ● | ● | ● | ● | ● | ● | ● | ● | 2023 | ● | ● | ● | ● | ● | ● | ● | ● | ● | ● | ● | ● |
| 2024 | ● | ● | ● | ● | ● | ● | ● | ● | ● | ● | ● | ● | 2025 | ● | ● | ● | ● | ● | ● | ● | ● | ● | ● | ● | ● |

说明：“△”表示欠费、“▲”表示补缴、“●”表示当月缴费、“□”表示调入前外地转入。

人员基本信息为当前人员参保情况，个人账户信息、欠费信息、个人历年缴费基数、个人历年各月缴费情况查询范围为全省。如显示有重复缴费月数或重复欠费月数，说明您在多地存在重复参保。该表单黑白印章具有同等法律效力,可通过微信等第三方软件扫描单据上的二维码,查验单据的真伪。

打印日期：2025-08-25

业务查询专用章

白果立

查询方式

1. 登录河南社会保险网上业务大厅 <http://222.143.34.121/portal/#/home>，点击“单位办事通道”。



2. 点击“免数字证书登陆”



3. 输入账号和验证码。账号：91411400596288091D。点击登录。



4、输入密码和验证码，点击登录



账号：91411400596288091D

密码：hhjz15560027555

5、点击“查询打印”



6、点击“职工社会保险信息查询单查询打印”



7、查询条件证件号码处输入查询对象身份证号码，点击打印。

| | |
|----------|--------------------|
| 李军兵身份证号码 | 410621199406042537 |
|----------|--------------------|

企业养老保险在职职工信息查询单

查询条件

证件号码:

基本信息

| | | | |
|-------|-----|---------|---------|
| 姓名: | 性别: | 证件号码: | 证件号码: |
| 出生日期: | 民族: | 参加工作日期: | 社会保障号码: |

经办机构选择列表

| 险种类型 | 经办机构 | 统筹区 |
|------|------|-----|
| | | |

总行数: 0

1 / 1 10 行每页

打印 重置

无在建项目承诺书

我方在此承诺，我方拟派往商丘市睢阳区交通运输局 2023 年第二批及第五批农村公路安防工程项目（项目名称）（以下简称“本工程”）的项目经理李军兵（项目经理姓名）无在建工程。

我方保证上述信息的真实和准确，并愿意承担因我方就此弄虚作假所引起的一切法律后果。

特此承诺。

供应商：鸿源建设有限公司（盖单位章）

2025 年 8 月 26 日

白果立

(10) “信用中国” 查询截图

2025/8/19 08:24

全国法院失信被执行人名单信息公布与查询



中国执行信息公开网

(http://zxgk.court.gov.cn/)



失信被执行人(自然人)公布

| 姓名/名称 | 证件号码 |
|-------|----------------------|
| 韦殿丁 | 4242/U111901****1342 |
| 安德正 | 3326251976****311X |
| 孟金金 | 4114221984****0340 |
| 杨春玲 | 3326251958****582X |
| 张刚 | 5102251976****4930 |
| 王桂来 | 1326231959****4058 |



(restrainingOrder.html)

失信被执行人(法人或其他组织)公布

| 姓名/名称 | 证件号码 |
|-----------------|--------------------|
| 北京思瑞得智能科技有限公司 | 0710/U/U-0 |
| 北京思瑞得智能科技有限公司 | MA005UR8-3 |
| 北京东方易美装饰有限公司 | 75333755-6 |
| 北京大家网教育科技有限公司 | 78618779-3 |
| 重庆市厦坤建设(集团)有限公司 | 9150011820****8966 |
| 北京新虹建筑有限公司 | 08062723-5 |

查询条件

被执行人姓名/名称:

鸿辉建筑集团有限公司

身份证号/组织机构代码:

91411400596288091D

省份:

-----全部-----

验证码:

xh8h



查询

查询结果

在全国范围内没有找到 91411400596288091D 鸿辉建筑集团有限公司相关的结果。

全国法院失信被执行人名单信息公布与查询平台首页

声明

为推进社会信用体系建设,对失信被执行人进行信用惩戒,促使其自动履行生效法律文书确定的义务,根据《中华人民共和国民事诉讼法》相关规定,最高人民法院制定了《关于公布失信被执行人名单信息的若干规定》,自今日起向社会开通“全国法院失信被执行人名单信息公布与查询”平台,社会各界通过该平台查询全国法院(不包括军事法院)失信被执行人名单信息。现就有关事项作出如下声明:

https://zxgk.court.gov.cn/shixin/

1/2

白果立

2025/8/19 08:24

全国法院失信被执行人名单信息公布与查询

- 一、被执行人未履行生效法律文书确定的义务，并具有《最高人民法院关于公布失信被执行人名单信息的若干规定》第一条规定的情形之一的，执行法院将根据申请执行人的申请或依职权决定将该被执行人纳入失信被执行人名单，并通过本网站予以公布。
- 二、各级人民法院将向政府相关部门、金融监管机构、金融机构、承担行政职能的事业单位及行业协会等通报失信被执行人名单信息，供相关单位依照法律、法规和有关规定，在政府采购、招标投标、行政审批、政府扶持、融资信贷、市场准入、资质认定等方面，对失信被执行人予以信用惩戒；将向征信机构通报失信被执行人名单信息，并由征信机构在其征信系统中记录。
- 国家工作人员、人大代表、政协委员等被纳入失信被执行人名单的，失信情况将通报其所在单位和相关部门；国家机关、事业单位、国有企业等被纳入失信被执行人名单的，失信情况将通报其上级单位、主管部门或者履行出资人职责的机构。
- 三、纳入失信被执行人名单的被执行人，执行法院将依照《最高人民法院关于限制被执行人高消费及有关消费的若干规定》第一条的规定，对被执行人采取限制消费措施。
- 被执行人为自然人的，被采取限制消费措施后，不得有以下高消费及非生活和工作必需的消费行为：（一）乘坐交通工具时，选择飞机、列车软卧、轮船二等以上舱位；（二）在星级以上宾馆、酒店、夜总会、高尔夫球场等场所进行高消费；（三）购买不动产或者新建、扩建、高档装修房屋；（四）租赁高档写字楼、宾馆、公寓等场所办公；（五）购买非经营必需车辆；（六）旅游、度假；（七）子女就读高收费私立学校；（八）支付高额保费购买保险理财产品；（九）乘坐G字头动车组列车全部座位，其他动车组列车一等以上座位等其他非生活和工作必需的消费行为。被执行人为单位的，被采取限制消费措施后，被执行人及其法定代表人、主要负责人、影响债务履行的直接责任人员、实际控制人不得实施前述行为。因私消费以个人财产实施前述行为的，可以向执行法院提出申请。
- 四、被纳入失信被执行人名单的公民、法人或其他组织认为有《最高人民法院关于失信被执行人名单信息的若干规定》第十一条规定情形之一的，可以向执行法院申请纠正。
- 五、本网站提供的信息仅供查询参考。如有争议，以执行法院有关法律文书为准。因使用本网站信息而造成不良后果的，人民法院不承担任何责任。
- 六、查询人必须依法使用查询信息，不得用于非法目的和不正当用途。非法使用本网站信息给他人造成损害的，由使用人自行承担相应责任。
- 七、本网站信息查询免费，严禁任何单位和个人利用本网站信息牟取非法利益。
- 八、本网站属于政府网站，未经许可，任何商业性网站不得建立与本网站及其内容的链接，不得建立本网站的镜像（包括全部和局部镜像），不得拷贝、复制或传播本网站信息。
- 九、如对该查询内容有异议，请与执行法院联系。

最高人民法院

2013年10月8日

地址：北京市东城区东交民巷27号 邮编：100745
总机：010-67550114
中华人民共和国最高人民法院 版权所有
京ICP备05023036号



白果立

2025/8/20 17:38

重大税收违法失信主体_信息公示_信用中国

欢迎来到信用中国

通知公告 | 网站声明



信用中国

WWW.CREDITCHINA.GOV.CN

信用信息 ▾ 请输入主体名称或者统一社会信用代码

搜索

信息公示

信用动态

信用立法

政策法规

信用承诺

城市信用

走进信用

首页 > 专项查询 > 重大税收违法失信主体

重大税收违法失信主体

鸿辉建筑集团有限公司

查询

查询结果



很抱歉，没有找到您搜索的数据。

社会信用代码体系建设部际联席会议成员单位 ▴ | 地方信用网站 | 信用三三制 ▴ | 区域 ▴



政府网站

找错



信用中国

关于我们

站点地图

网站声明

主办单位：国家公共信用和地理空间信息中心

指导单位：国家发展和改革委员会 中国人民银行

技术支持：国家信息中心 中经网



信用中国APP下载



信用中国微信公众号

© 版权所有：信用中国 网站标识码：bm04000009 京ICP备05052393号-5  京公网安备11010202007696号

<https://www.creditchina.gov.cn/zhuanxiangchaxun/zhongdashuishouweifaanjian/>

1/1

106

白果立

欢迎来到信用中国

通知公告 | 网站声明



信用中国

WWW.CREDITCHINA.GOV.CN

信用信息 ▾ 请输入主体名称或者统一社会信用代码

搜索

信息公示

信用动态

信用立法

政策法规

信用承诺

城市信用

走进信用

首页 > 专项查询 > 政府采购严重违法失信行为记录名单

政府采购严重违法失信行为记录名单

鸿辉建筑集团有限公司

查询

查询结果



很抱歉，没有找到您搜索的数据。

社会信用体系建设部际联席会议成员单位 ▴

地方信用网站

信用三地 ▴

区域 ▴



政府网站
找错



信用中国

关于我们

站点地图

网站声明

主办单位：国家公共信用和地理空间信息中心

指导单位：国家发展和改革委员会 中国人民银行

技术支持：国家信息中心 中经网



信用中国APP下载



信用中国微信公众号

©版权所有：信用中国 网站标识码：bm04000009 京ICP备05052393号-5  京公网安备11010202007696号

白果立

(11) “中国政府采购”网查询截图

2025/8/20 17:37

政府采购严重违法失信行为记录名单_中国政府采购网

财政部唯一指定政府采购信息网络发布媒体 国家级政府采购专业网站 服务热线: 400-810-1996 | 服务投诉: 010-63819289

 **中国政府采购网**
中国政府采购服务信息平台
www.ccgp.gov.cn

首页 政策法规 购买服务 监督检查 信息公告 国际专栏

当前位置: 首页 » 政府采购严重违法失信行为记录名单 »

 **政府采购严重违法失信行为信息记录**
HTTP://WWW.CCQP.GOV.CN/

企业名称: 鸿辉建筑集团有限公司 统一社会信用代码(或组织机构代码): 请输入统一社会信用代码(或组织机构代码)
执法单位: 请输入执法单位 查询前, 请至少输入一个查询条件

| 序号 | 企业名称 | 统一社会信用代码 (或组织机构代码) | 企业地址 | 严重违法失信行为 的具体情形 | 处罚结果 | 处罚依据 | 处罚日期 | 公布日期 | 执法单位 |
|---|------|-----------------------|------|-------------------|------|------|------|------|------|
| <p>查询结果: 政府采购严重违法失信行为记录名单中没有该企业的相关记录</p> <p>查询内容: 企业名称: 鸿辉建筑集团有限公司 查询时间: 2025年08月20日 17时36分</p> | | | | | | | | | |

提示: 本平台信息依据《关于报送政府采购严重违法失信行为信息记录的通知》(财办库[2014]526号)发布。如有疑问请联系具体执法单位。

版权所有 © 2025 中华人民共和国财政部



 **政府网站 找错** 

主办单位: 中华人民共和国财政部国库司
网站标识码: bm14000002 | 京ICP备19054529号-1 | 京公网安备11010602060068号
© 1999-2025 中华人民共和国财政部 版权所有 | 联系我们 | 意见反馈

白果立

以下信息由该企业提供，企业对其报送信息的真实性、合法性负责

提示：该企业下列证照事项通过“多证合一”已整合至该企业营业执照

| 序号 | 备案事项名称 | 备注 |
|------------|--------|----|
| 暂无多证合一公示信息 | | |

共 查询到 0 条记录 共 0 页

首页

« 上一页

下一页 »

末页

清算信息

暂无清算信息

变更信息

| 序号 | 变更事项 | 变更前内容 | 变更后内容 | 变更日期 |
|----|-------------------------------|----------------------|--|------------|
| 1 | 高级管理人员备案（董事、监事、经理等） | 白景立、郭运磊 | 白景立、白平 | 2021年3月25日 |
| 2 | 市场主体类型变更 | 有限责任公司(自然人投资或控股) | 其他有限责任公司 | 2021年3月25日 |
| 3 | 投资人变更（包括出资额、出资方式、出资日期、投资人名称等） | 白景立;河南省拓鑫知识产权代理有限公司; | 河南省拓鑫知识产权代理有限公司:0.01%;万鼎工程管理（天津）有限公司:99.99%; | 2021年3月25日 |
| 4 | 章程备案 | 无 | 无 | 2021年3月25日 |
| 5 | 章程备案 | 无 | 无 | 2020年4月23日 |

共 查询到 25 条记录 共 5 页

首页

« 上一页

1

2

3

4

5

下一页 »

末页

动产抵押登记信息

提示：根据《国务院关于实施动产和权利担保统一登记的决定》（国发〔2020〕18号）和《中国人民银行 国家市场监督管理总局公告》（〔2020〕第23号），自2021年1月1日起，本模块信息不再更新，详细信息请登录人民银行征信中心动产融资统一登记公示系统查看（https://www.zhongdengwang.org.cn）。

| 序号 | 登记编号 | 登记日期 | 登记机构 | 被担保债权数额 | 详情 |
|------------|------|------|------|---------|----|
| 暂无动产抵押登记信息 | | | | | |

共 查询到 0 条记录 共 0 页

首页

« 上一页

下一页 »

末页

股权出质登记信息

| 序号 | 登记编号 | 出质人 | 证照/证件号码 | 出质股权数额 | 质权人 | 证照/证件号码 | 股权出质登记日期 | 状态 | 公示日期 | 详情 |
|------------|------|-----|---------|--------|-----|---------|----------|----|------|----|
| 暂无股权出质登记信息 | | | | | | | | | | |

共 查询到 0 条记录 共 0 页

首页

« 上一页

下一页 »

末页

知识产权信息

| 序号 | 名称 | 申请号 | 申请日期 | 专利权人 |
|----------|----|-----|------|------|
| 暂无知识产权信息 | | | | |

共 查询到 0 条记录 共 0 页

首页

« 上一页

下一页 »

末页

知识产权出质登记信息

| 序号 | 知识产权登记证号 | 名称 | 种类 | 出质人名称 | 质权人名称 | 质权登记期限 | 状态 | 公示日期 |
|--------------|----------|----|----|-------|-------|--------|----|------|
| 暂无知识产权出质登记信息 | | | | | | | | |

共 查询到 0 条记录 共 0 页

首页

« 上一页

下一页 »

末页

https://shiming.gsxt.gov.cn/%7B392BADCA08C38BBCCFA8D2196AC900C2A5E1BCCF0440E35ED813D1B6F26900671D59FA47C10A5760D71... 2/6

110

白景立

以下信息由该企业提供，企业对其报送信息的真实性、合法性负责

暂无商标信息

商标注册号: 11217830
类别:
注册公告日期: 2013年12月7日
[<<查看详情>>](#)

暂无商标信息

商标注册号: 11217830
类别:
注册公告日期: 2013年12月7日
[<<查看详情>>](#)

■ 抽查检查结果信息

| 序号 | 检查实施机关 | 类型 | 日期 | 结果 |
|----|--------------|----|-------------|-------------------------|
| 1 | 安阳县住房和城乡建设局 | 检查 | 2022年11月10日 | 光明府三标项目，局部覆盖未使用土工布，道路泥泞 |
| 2 | 商丘市睢阳区劳动监察大队 | 检查 | 2022年10月20日 | 未发现问题 |
| 3 | 泌阳县环保局 | 检查 | 2021年7月14日 | 未发现违法行为 |
| 4 | 焦作市住房和城乡建设局 | 检查 | 2019年11月19日 | 施工现场施工人员未按要求佩戴安全帽 |
| 5 | 商丘市城乡建设服务中心 | 检查 | 2019年4月16日 | 农民工工资支付问题，已通报 |

共 查询到 5 条记录 共 1 页

首页< 上一页1 下一页 > 末页

■ 产品质量监督抽查结果信息

| 序号 | 结果发布时间 | 产品名称 | 规格型号 | 生产日期/批号 | 抽查结果 | 主要不合格项目 | 承检机构 |
|----------------|--------|------|------|---------|------|---------|------|
| 暂无产品质量监督抽查结果信息 | | | | | | | |

共 查询到 0 条记录 共 0 页

首页< 上一页 下一页 > 末页

■ 认证监管抽查检查信息

| 序号 | 抽查年度 | 认证证书号 | 产品种类 | 产品名称(标称) | 抽查发现的 不符合项目 | 认证机构名称 | 认证机构已采取 的证书处理结果 | 证书撤销日期 |
|--------------|------|-------|------|----------|----------------|--------|--------------------|--------|
| 暂无认证监管抽查检查信息 | | | | | | | | |

共 查询到 0 条记录 共 0 页

首页< 上一页 下一页 > 末页

■ 食品抽查检查信息

| 序号 | 样品名称 | 规格型号 | 生产日期/批号 | 任务来源 | 抽检结果 |
|------------|------|------|---------|------|------|
| 暂无食品抽查检查信息 | | | | | |

共 查询到 0 条记录 共 0 页

首页< 上一页 下一页 > 末页

■ 双随机抽查检查结果信息

| 序号 | 抽查计划编号 | 抽查计划名称 | 抽查任务编号 | 抽查任务名称 | 抽查类型 | 抽查机关 | 抽查完成日期 | 抽查结果 |
|----|----------------|-----------------------------|--------------------|----------------------------|------|-----------------------|------------|------|
| 1 | 41149120231033 | 2023年示范区企业信用风险分类“双随机、一公开”抽查 | 411491202309051002 | 2023年示范区企业信用风险分类双随机抽查(中风险) | 不定向 | 商丘市市场监督管理局 城乡一体化示范区分局 | 2023-11-10 | 详细 |

共 查询到 1 条记录 共 1 页

首页< 上一页1 下一页 > 末页

■ 司法协助信息

https://shiming.gsxt.gov.cn/%7B392BADCA08C38BBCCFA8D2196AC900C2A5E1BCCF0440E35ED813D1B6F26900671D59FA47C10A5760D71... 3/6

111

白果立

以下信息由该企业提供，企业对其报送信息的真实性、合法性负责

暂无司法协助信息

共 查询到 0 条记录 共 0 页

首页

« 上一页

下一页 »

末页

■ 依人民法院判决申请撤销登记信息

| 序号 | 申请时间 | 判决法院 | 判决书文号 | 撤销事项 | 撤销登记时间 | 撤销登记机关 | 详情 |
|-------------------|------|------|-------|------|--------|--------|----|
| 暂无依人民法院判决申请撤销登记信息 | | | | | | | |

共 查询到 0 条记录 共 0 页

首页

« 上一页

下一页 »

末页

■ 协助涤除信息

| 序号 | 执行法院 | 协助执行通知书文号 | 被涤除人姓名 | 被涤除人身份类型 | 涤除日期 |
|----------|------|-----------|--------|----------|------|
| 暂无协助涤除信息 | | | | | |

共 查询到 0 条记录 共 0 页

首页

« 上一页

下一页 »

末页

■ 承诺不实情况

| 序号 | 不实承诺情况 | 核查时间 | 处理结果 |
|----------|--------|------|------|
| 暂无承诺不实情况 | | | |

共 查询到 0 条记录 共 0 页

首页

« 上一页

下一页 »

末页

■ 信誉信息

| 序号 | 信誉信息 | 日期 | 授予单位 |
|--------|------|----|------|
| 暂无信誉信息 | | | |

共 查询到 0 条记录 共 0 页

首页

« 上一页

下一页 »

末页

■ 名称转让信息

| 序号 | 转让主体 | 受让主体 | 转让名称 | 转让时间 |
|----------|------|------|------|------|
| 暂无名称转让信息 | | | | |

共 查询到 0 条记录 共 0 页

首页

« 上一页

下一页 »

末页

■ 企业年报信息

| 序号 | 报送年度 | 公示日期 | 详情 |
|----|----------|------------|--------------------|
| 1 | 2024年度报告 | 2025年5月15日 | 查看 |
| 2 | 2023年度报告 | 2024年3月31日 | 查看 |
| 3 | 2022年度报告 | 2023年5月20日 | 查看 |
| 4 | 2021年度报告 | 2022年6月1日 | 查看 |
| 5 | 2020年度报告 | 2021年6月2日 | 查看 |
| 6 | 2019年度报告 | 2020年5月22日 | 查看 |
| 7 | 2018年度报告 | 2019年5月21日 | 查看 |
| 8 | 2017年度报告 | 2018年1月9日 | 查看 |
| 9 | 2016年度报告 | 2017年2月24日 | 查看 |

★ 关注

https://shiming.gsxt.gov.cn/%7B392BADCA08C38BBCCFA8D2196AC900C2A5E1BCCF0440E35ED813D1B6F26900671D59FA47C10A5760D71... 4/6

112

白果立

以下信息由该企业提供，企业对其报送信息的真实性、合法性负责

| | | | |
|----|----------|-------------|--------------------|
| 10 | 2015年度报告 | 2016年2月15日 | 查看 |
| 11 | 2014年度报告 | 2015年2月27日 | 查看 |
| 12 | 2013年度报告 | 2014年11月10日 | 查看 |

■ 股东及出资信息

| 股东 | 认缴额 (万元) | 实缴额 (万元) | 认缴明细 | | | | 实缴明细 | | | |
|-------------------------|-------------|-------------|--------|----------------|----------------|---------------|--------|---------------|----------------|---------------|
| | | | 认缴出资方式 | 认缴出资金额 (万元) | 认缴出资日期 | 公示日期 | 实缴出资方式 | 实缴出资额(万 元) | 实缴出资日期 | 公示日期 |
| 万鼎工程管理 (天津)有限 公司 | 7979.202 | 2020.0 | 货币 | 7979.202 | 2062年5月 24日 | 2021年6月 2日 | 货币 | 2020.0 | 2021年3月 17日 | 2021年6月 2日 |
| 河南省拓鑫知 识产权代理有 限公司 | 0.798 | 0.0 | 货币 | 0.798 | 2062年5月 24日 | 2021年6月 2日 | 货币 | 0.0 | 2021年3月 17日 | 2021年6月 2日 |

共 查询到 2 条记录 共 1 页

首页 < 上一页 1 下一页 > 末页

■ 股权变更信息

| 序号 | 股东 | 变更前股权比例 | 变更后股权比例 | 股权变更日期 | 公示日期 |
|----|-----------------|---------|---------|------------|-----------|
| 1 | 万鼎工程管理（天津）有限公司 | 0% | 99.99% | 2021年3月17日 | 2021年6月2日 |
| 2 | 白景立 | 99% | 0% | 2021年3月17日 | 2015年3月2日 |
| 3 | 河南省拓鑫知识产权代理有限公司 | 1% | 0.01% | 2021年3月17日 | 2015年3月2日 |

共 查询到 3 条记录 共 1 页

首页 < 上一页 1 下一页 > 末页

■ 行政许可信息

| 序号 | 许可文件编号 | 许可文件名称 | 有效期自 | 有效期至 | 许可机关 | 许可内容 | 状态 | 详情 |
|----|-----------------------------|---------------|------------|------------|-------------|-------------------|----|----|
| 1 | (豫) JZ安许证字 【2014】 150331 | 安全生产许可证 | 2014年4月21日 | 2017年4月21日 | 河南省住房和城乡建设厅 | 房屋建筑施工 | 有效 | |
| 2 | A2014041140229 | 建筑业企业资质证 书 | 2015年4月20日 | | 河南省住房和城乡建设厅 | 房屋建筑工程施工 总承包贰级 | 有效 | |

共 查询到 2 条记录 共 1 页

首页 < 上一页 1 下一页 > 末页

■ 知识产权出质登记信息

| 序号 | 知识产权登记证号 | 名称 | 种类 | 出质人名称 | 质权人名称 | 质权登记期限 | 状态 | 公示日期 | 详情 |
|--------------|----------|----|----|-------|-------|--------|----|------|----|
| 暂无知识产权出质登记信息 | | | | | | | | | |

共 查询到 0 条记录 共 0 页

首页 < 上一页 下一页 > 末页

■ 行政处罚信息

| 序号 | 决定书文号 | 违法行为类型 | 行政处罚内容 | 决定机关名称 | 处罚决定日期 | 公示日期 | 备注 |
|----------|-------|--------|--------|--------|--------|------|----|
| 暂无行政处罚信息 | | | | | | | |

共 查询到 0 条记录 共 0 页

首页 < 上一页 下一页 > 末页

■ 集团成员信息

白景立

以下信息由该企业提供，企业对其报送信息的真实性、合法性负责

| | | | | |
|---|-----------------|--------------------|-----|-----|
| 1 | 河南鸿辉物业管理服务有限公司 | 914114020950452868 | 子公司 | 51% |
| 2 | 商丘市界沟食品有限公司 | 914114020638446492 | 子公司 | 51% |
| 3 | 河南鸿辉信用评估有限公司 | 914114033302070719 | 子公司 | 51% |
| 4 | 河南省拓鑫知识产权代理有限公司 | 914114026905592811 | 子公司 | 51% |
| 5 | 商丘市鸿辉劳务有限公司 | 914114005569109907 | 子公司 | 51% |

共 查询到 5 条记录 共 1 页

首页< 上一页1下一页> 末页

■ 执行标准自我声明

提示：根据《中华人民共和国标准化法》第二十七条规定，企业执行自行制定的企业标准的，还应当公开产品、服务的功能指标和产品的性能指标。请登录企业标准信息公共服务平台（www.qybz.org.cn）完成注册填报！

查看修改记录>>

| 序号 | 产品或服务 | 产品或服务分类 | 标准类型 | 标准编号 | 标准名称 | 填报时间 |
|--------------|-------|---------|------|------|------|------|
| 暂无执行标准自我声明信息 | | | | | | |

共 查询到 0 条记录 共 0 页

首页< 上一页下一页> 末页

■ 信用承诺信息

| 序号 | 信用承诺事项 | 信用承诺时间 | 信用承诺内容 |
|----------|--------|--------|--------|
| 暂无信用承诺信息 | | | |

共 查询到 0 条记录 共 0 页

首页< 上一页下一页> 末页

■ 名称授权信息

| 序号 | 授权方 | 使用方 | 授权名称 | 开始日期 | 授权期限 | 授权状态 | 变更信息 |
|----------|-----|-----|------|------|------|------|------|
| 暂无名称授权信息 | | | | | | | |

共 查询到 0 条记录 共 0 页

首页< 上一页下一页> 末页

主办单位：国家市场监督管理总局
地址：北京市西城区三里河东路八号 邮政编码：100820 备案号：京ICP备18022388号
业务咨询与技术支持联系方式 使用帮助



★ 关注

白果立



鸿辉建筑集团有限公司

存续 (在营、开业、在册)

集团名称: 鸿辉建筑集团 集团简称:

统一社会信用代码: 91411400596288091D

注册号:

法定代表人: 白景立

登记机关: 商丘市市场监督管理局城乡一体化示范区分局

成立日期: 2012年05月25日

发送报告

信息分享

信息打印

基础信息 | 行政许可信息 | 行政处罚信息 | 列入经营异常名录信息 | 列入严重违法失信名单 (黑名单) 信息 | 公告信息

■ 行政许可信息

| 序号 | 许可文件编号 | 许可文件名称 | 有效期自 | 有效期至 | 许可机关 | 许可内容 | 详情 |
|----|----------------|-----------|-------------|------------|-------------|----------------|----|
| 1 | 梯11豫N02264(25) | 特种设备使用登记证 | 2025年5月16日 | 2099年1月1日 | 商丘市市场监督管理局 | 梯11豫N02264(25) | 查看 |
| 2 | | | 2020年2月21日 | 2023年2月21日 | 河南省住房和城乡建设厅 | 安全生产许可证核发正常延期 | 查看 |
| 3 | | | 2021年11月4日 | | 商丘市住房和城乡建设局 | 信友·玺樾10#楼 | 查看 |
| 4 | | | 2021年11月4日 | | 商丘市住房和城乡建设局 | 信友·玺樾9#楼 | 查看 |
| 5 | | | 2021年12月15日 | | 商丘市住房和城乡建设局 | 建筑业企业资质 | 查看 |

共查询到 17 条记录 共 4 页

首页 | 上一页 | 2 | 下一页 | 末页



★ 关注

✚ 订阅

💬 异议

↑ 返回

白景立

主办单位：国家市场监督管理总局
地址：北京市西城区三里河东路八号 邮政编码：100820 备案号：京ICP备18022388号-2
[业务咨询与技术支持联系方式](#) [使用帮助](#)

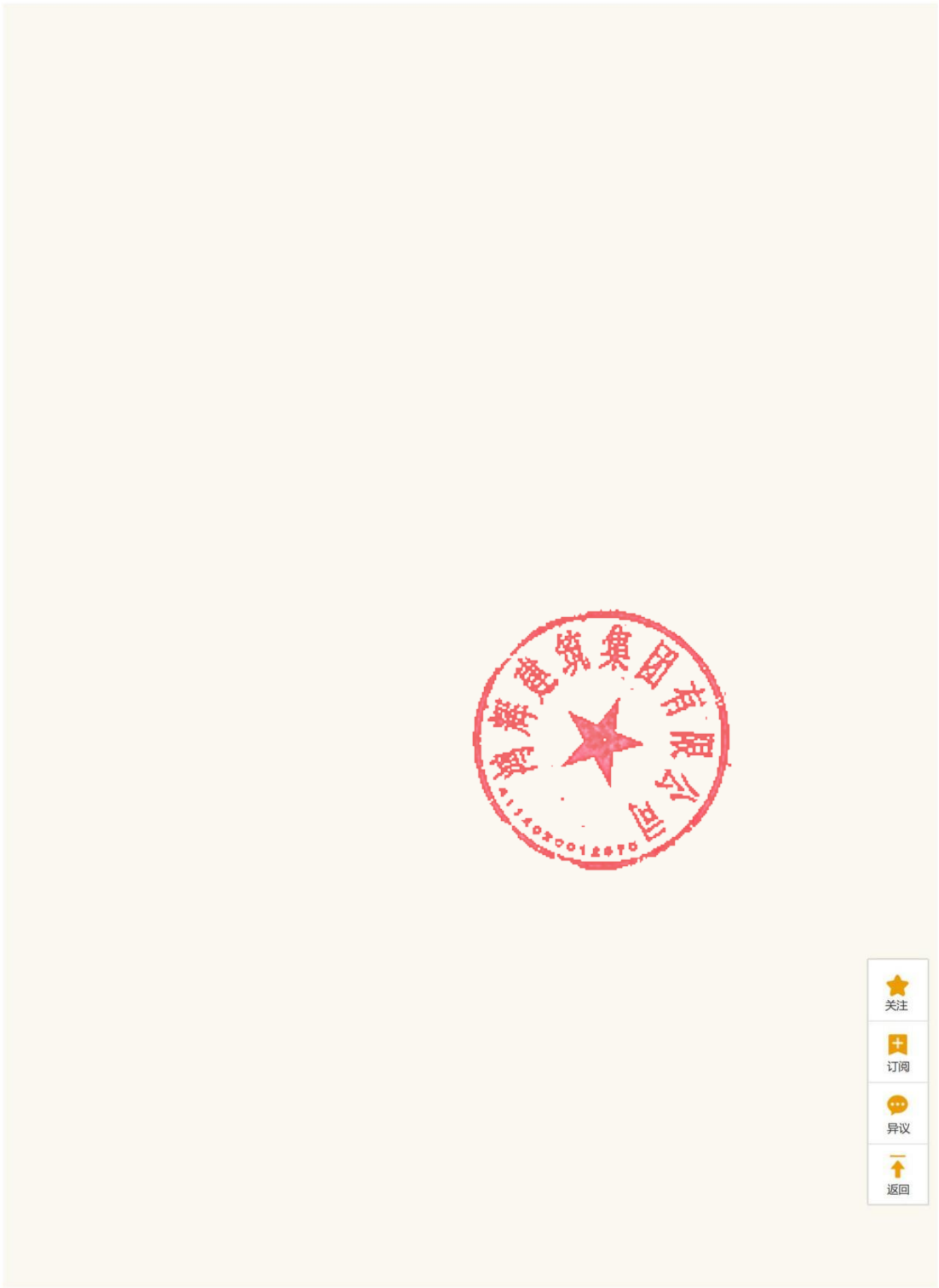

★
关注

✚
订阅

💬
异议

↑
返回

<https://shiming.gsxt.gov.cn/%7B392BADCA08C38BBCCFA8D2196AC900C2A5E1BCCF0440E35ED813D1B6F26900671D59FA47C10A5760D71...> 2/2

白果立



鸿辉建筑集团有限公司

存续 (在营、开业、在册)

集团名称: 鸿辉建筑集团 集团简称:

统一社会信用代码: 91411400596288091D

注册号:

法定代表人: 白景立

登记机关: 商丘市市场监督管理局城乡一体化示范区分局

成立日期: 2012年05月25日

发送报告

信息分享

信息打印

基础信息 | 行政许可信息 | 行政处罚信息 | 列入经营异常名录信息 | 列入严重违法失信名单 (黑名单) 信息 | 公告信息

■ 行政处罚信息

| 序号 | 决定书文号 | 违法行为类型 | 行政处罚内容 | 决定机关名称 | 处罚决定日期 | 公示日期 | 详情 |
|----------|-------|--------|--------|--------|--------|------|----|
| 暂无行政处罚信息 | | | | | | | |

共 查询到 0 条记录 共 0 页

首页 | 上一页 | 下一页 | 末页



★ 关注

✚ 订阅

💬 异议

↑ 返回

白景立

主办单位：国家市场监督管理总局
地址：北京市西城区三里河东路八号 邮政编码：100820 备案号：京ICP备18022388号-2
[业务咨询与技术支持联系方式](#) [使用帮助](#)

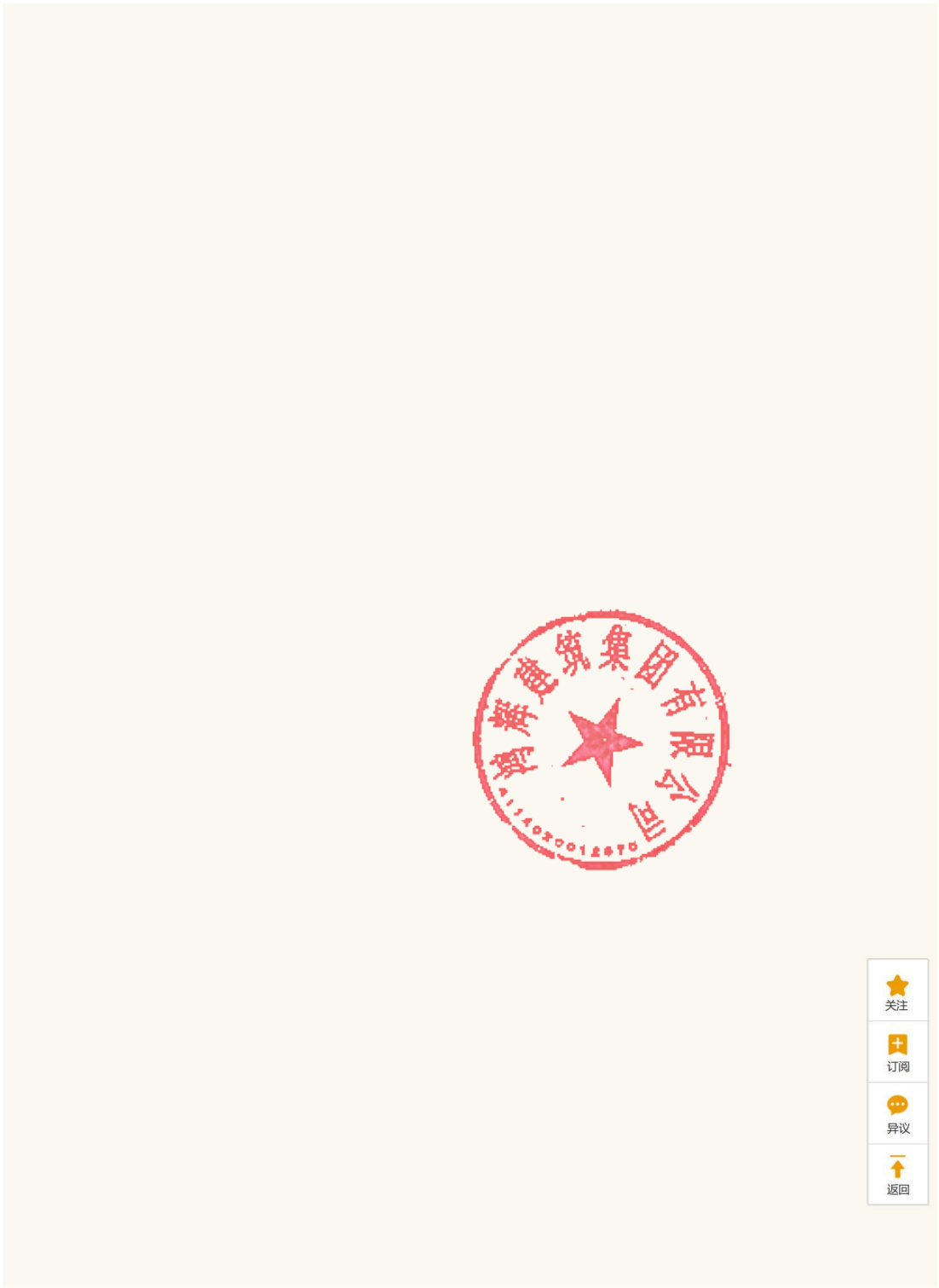

★
关注

✚
订阅

💬
异议

↶
返回

<https://shiming.gsxt.gov.cn/%7B392BADCA08C38BBCCFA8D2196AC900C2A5E1BCCF0440E35ED813D1B6F26900671D59FA47C10A5760D71...> 2/2

白果立



鸿辉建筑集团有限公司

存续 (在营、开业、在册)

集团名称: 鸿辉建筑集团 集团简称:

统一社会信用代码: 91411400596288091D

注册号:

法定代表人: 白景立

登记机关: 商丘市市场监督管理局城乡一体化示范区分局

成立日期: 2012年05月25日

发送报告

信息分享

信息打印

基础信息 | 行政许可信息 | 行政处罚信息 | 列入经营异常名录信息 | 列入严重违法失信名单 (黑名单) 信息 | 公告信息

■ 列入经营异常名录信息

| 序号 | 列入经营异常名录原因 | 列入日期 | 作出决定机关 (列入) | 移出经营异常名录原因 | 移出日期 | 作出决定机关 (移出) |
|--------------|------------|------|-------------|------------|------|-------------|
| 暂无列入经营异常名录信息 | | | | | | |

共 查询到 0 条记录 共 0 页

首页 | 上一页 | 下一页 | 末页

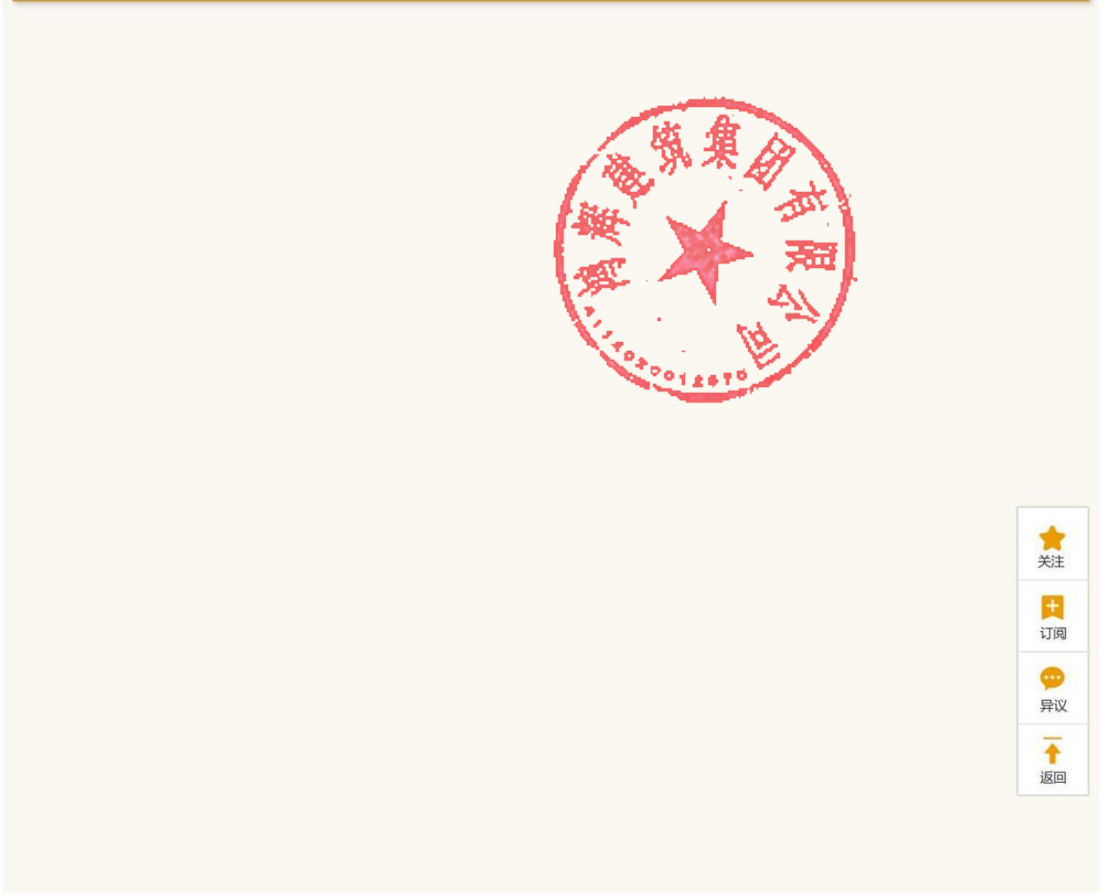

- ★ 关注
- ✚ 订阅
- 💬 异议
- ↑ 返回

白景立

主办单位：国家市场监督管理总局
地址：北京市西城区三里河东路八号 邮政编码：100820 备案号：京ICP备18022388号-2
[业务咨询与技术支持联系方式](#) [使用帮助](#)

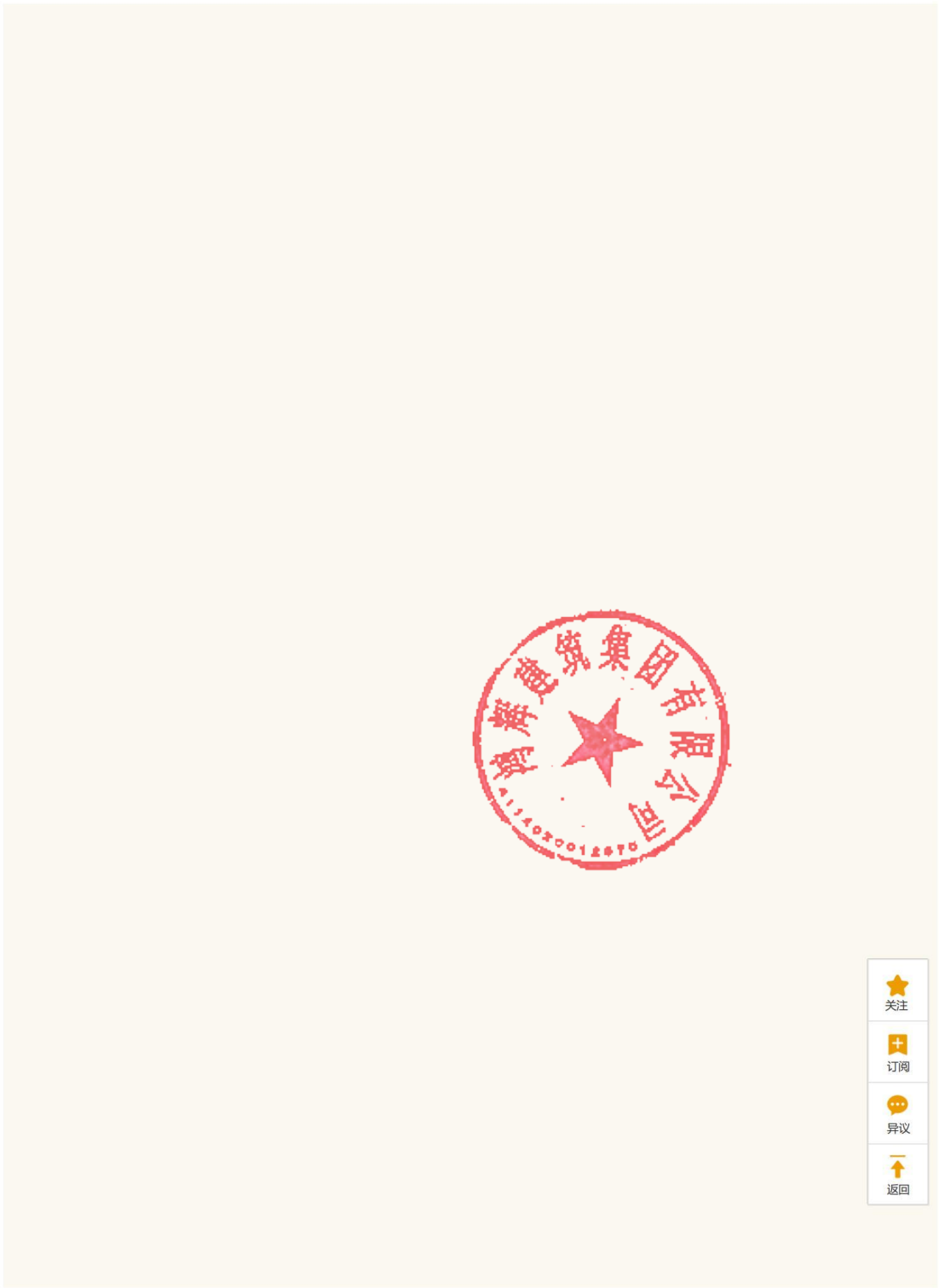

★
关注

✚
订阅

💬
异议

↑
返回

白果立



鸿辉建筑集团有限公司

存续 (在营、开业、在册)

集团名称: 鸿辉建筑集团 集团简称:

统一社会信用代码: 91411400596288091D

注册号:

法定代表人: 白景立

登记机关: 商丘市市场监督管理局城乡一体化示范区分局

成立日期: 2012年05月25日

发送报告

信息分享

信息打印

基础信息 | 行政许可信息 | 行政处罚信息 | 列入经营异常名录信息 | 列入严重违法失信名单 (黑名单) 信息 | 公告信息

■ 列入严重违法失信名单 (黑名单) 信息

| 序号 | 类别 | 列入严重违法失信名单 (黑名单) 原因 | 列入日期 | 作出决定机关 (列入) | 移出严重违法失信名单 (黑名单) 原因 | 移出日期 | 作出决定机关 (移出) |
|-----------------------|----|---------------------|------|-------------|---------------------|------|-------------|
| 暂无列入严重违法失信名单 (黑名单) 信息 | | | | | | | |

共 查询到 0 条记录 共 0 页

首页 | 上一页 | 下一页 | 末页



★ 关注

✚ 订阅

💬 异议

↑ 返回

白景立

主办单位：国家市场监督管理总局
地址：北京市西城区三里河东路八号 邮政编码：100820 备案号：京ICP备18022388号-2
[业务咨询与技术支持联系方式](#) [使用帮助](#)

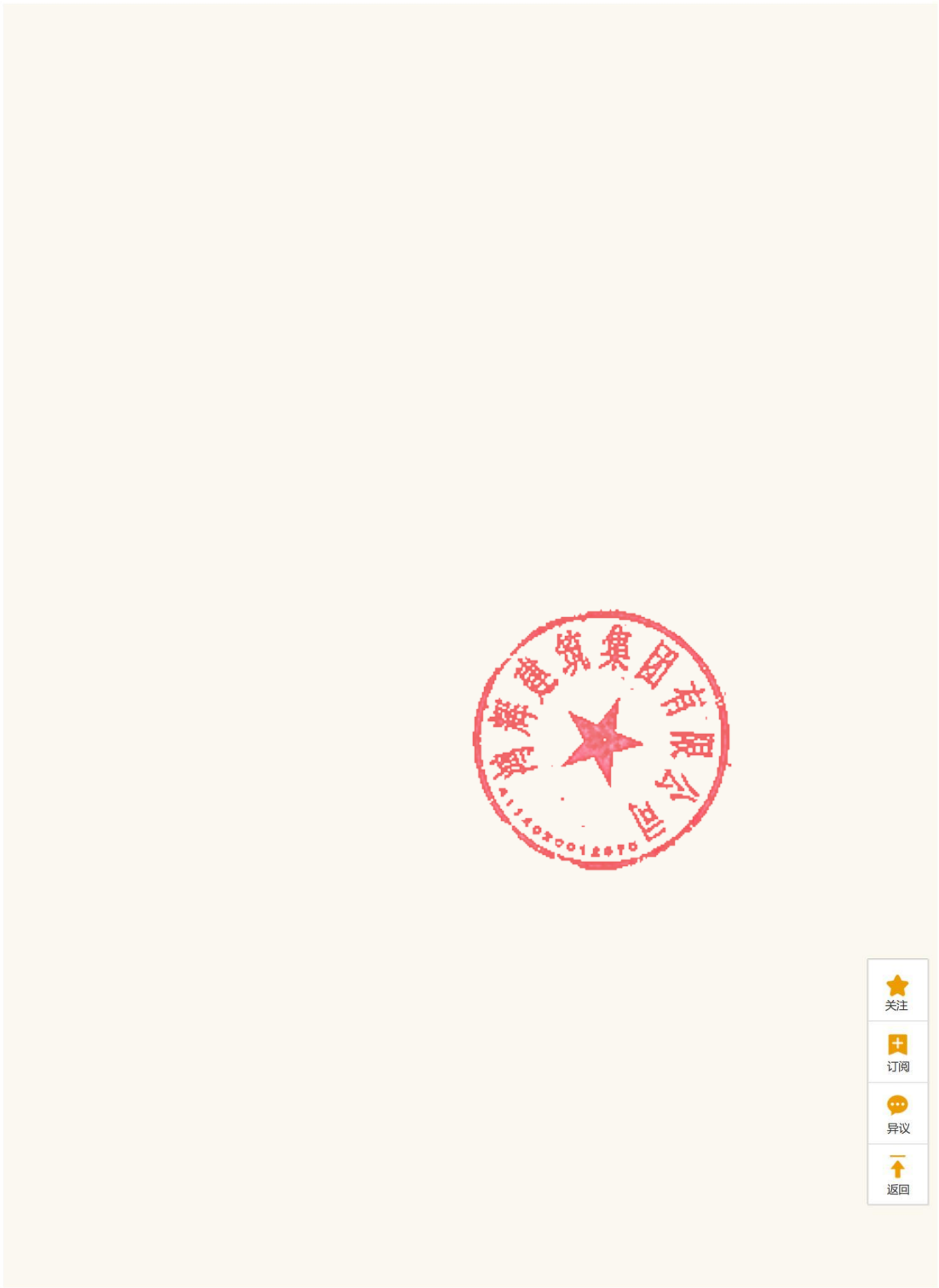

★
关注

✚
订阅

💬
异议

↶
返回

<https://shiming.gsxt.gov.cn/%7B392BADCA08C38BBCCFA8D2196AC900C2A5E1BCCF0440E35ED813D1B6F26900671D59FA47C10A5760D71...> 2/2

白果立

(13) 本项目不接受联合体磋商 承诺书

我公司承诺：

我公司非联合体参与磋商。

特此承诺。

供应商：_____鸿辉建筑集团有限公司_____(盖单位章)

_____2025_____年_____8_____月_____20_____日



白果立

7 供应商类似的项目业绩

企业业绩 1：柘城县 G220 线路面功能性修复工程

2025/3/5 10:59

柘城公共资源交易平台

站内搜索

- 首页
- 政务公开
- 交易大厅
- 政策法规
- 交流互动
- 服务指南
- 诚信公示
- 数据统计

当前位置： 首页 > 工程建设 >

| | | | |
|------|--------------------------|--------|-------------|
| 项目名称 | 柘城县G220线路面功能性修复工程 | | |
| 项目编号 | E4114242442A00394 | 招标人 | 柘城县公路事业发展中心 |
| 交易分类 | 工程建设-交通工程 | 行政监督单位 | 柘城县财政局 |
| 相关公告 | 柘城县G220线路面功能性修复工程中标候选人公示 | | |

发布日期：2023-12-14

柘城县G220线路面功能性修复工程中标结果公告

柘城县G220线路面功能性修复工程中标结果公告

河南众成工程管理有限公司受柘城县公路事业发展中心的委托，就柘城县G220线路面功能性修复工程进行公开招标，按相关法律法规、招标文件、评标办法、评标结果公示期已满，现就本项目中标结果公告如下：

一、招标项目编号

1、项目名称：柘城县G220线路面功能性修复工程

2、招标编号：2023-11-7

3、资金来源：上级补助及地方配套资金

4、招标控制价：

 第一标段：8400734.22元

 第二标段：2221157.20元

 第三标段：施工标段中标价的1.2%

二、招标公告发布媒体及时间

本项目招标公告于2023年11月15日在《河南省政府采购网》、《商丘市政府采购网》、《中国招标投标公共服务平台》、《柘城县公共资源交易平台》上发布。

三、评标委员会名单：

 评标时间：2023年12月08日

 评标地点：柘城县公共资源交易中心评标室

 评标委员会：丁焕桃、李喜梅、李慧敏、王冠英、林立

四、中标结果：

 第一标段：

 中标人：鸿辉建筑集团有限公司

 中标价：8380280.61元 大写：捌佰叁拾捌万零贰佰捌拾元陆角壹分

 注册地址：河南省商丘市示范区商鼎路888号（总部经济港9号楼101栋）

 项目经理：刘彬；注册编号：豫241131340056

 证书名称：二级注册建造师；

 工期：120日历天；

 质量要求：合格；

 第二标段：

 中标人：河南天元建设工程有限公司

 中标价：2201209.49元 大写：贰佰贰拾万零壹仟贰佰零玖元肆角玖分

 注册地址：河南省商丘市城乡一体化示范区胜利路与商鼎路交叉口向北100米路西

 项目经理：高兴波；注册编号：豫241101121458

 证书名称：二级注册建造师；

 工期：120日历天；

 质量要求：合格；

 第三标段：

 中标人：荣泰工程管理咨询有限公司

 中标价：1.18% 大写：百分之壹点壹捌

 注册地址：商丘市梁园区八一路南兴业大厦院内西楼3层

 项目总监：朱民强；注册证号：00466889；

 证书名称：注册监理工程师；

 质量控制目标：合格

 监理服务期：施工期加缺陷责任期；

五、联系方式：

 招 标 人：柘城县公路事业发展中心

登录

开标大厅

交易平台

智能

客服

联系电话

↑

白果立

2025/3/5 10:59

柘城公共资源交易平台

联系人: 李女士
联系电话: 13937029518
地址: 柘城县未来大道100号
代理公司: 河南众成工程管理有限公司
联系人: 王女士
联系电话: 17503853221
地址: 郑州市金水区青年路145号6号楼14层1408号
监督部门: 柘城县公路事业发展中心
电话: 0370-6020595
地址: 柘城县未来大道100号
监督部门: 柘城县财政局政府采购监督管理股
电话: 0370-7295108
地址: 柘城县未来大道中段

河南众成工程管理
2023年

公告附件

| | | |
|-------------------------|----|---|
| • [中标结果公告] 招标文件一二标段.pdf | 下载 | 译 |
| • [中标结果公告] 监理标段.pdf | 下载 | |
| • [中标结果公告] 中标结果公告.pdf | 下载 | |

主办单位: 柘城县人民政府 备案序号: 豫ICP备15021526号-1 豫公网安备 41142402000535号 技术支持: 金润方舟科技股份有限公司 (技术服务电话: 400-819-9995)
运行维护: 柘城县公共资源交易中心 (0370-7390668) 地址: 河南省商丘市柘城县珠海路256(惠发小区) 网站标识码: 4114240001



登录
开标大厅

交易
监管平台

智能
客服

联系电话

↑

白果立

说明

- 1、中标通知书对招标人和中标人具有法律效力。
- 2、中标人和招标人应当自中标通知书发出之日起30日内，按照招标文件和中标人的投标文件订立书面合同；招标人和中标人不得再行订立背离合同实质性内容的其他协议。
- 3、中标通知书发出后，招标人改变中标结果的或者中标人放弃成交项目的，应当承担法律责任。
- 4、本中标通知书一式伍份，县公共资源交易中心一份，招标人、中标人、招标代理机构和监督部门各执一份。



中标通知书

柘城县公共资源发
20230243-01
号



白果立

鸿辉建筑集团有限公司:

柘城县公路事业发展中心关于柘城县 G220 线路面功能性修复工程第一标段 (项目编号: 2023-11-7) 项目于 2023 年 12 月 8 日上午 9 时 (北京时间) 在柘城县公共资源交易中心进行公开招标, 评标委员会按照《中华人民共和国招标投标法》及《中华人民共和国招标投标法实施条例》等有关法律法规和招标文件确定的评标标准和方法, 进行详细评审并出具评标报告, 招标人复核后, 已完成评审和中标公示, 确定贵单位为该项目中标人。在收到本通知书后 30 天内, 须按照招标文件和贵单位的投标文件要求与招标人签订合同。

招 标 人:

法定代表人:

代理机构:

代理机构负责人:



2023 年 12 月 14 日

中标内容及条件

项目编号: 2023-11-7

| | | | |
|--------|--|------|---------|
| 工程名称 | 柘城县 G220 线路面功能性修复工程 | | |
| 招标代理机构 | 河南众成工程管理有限公司 | | |
| 招标方式 | 公开招标 | | |
| 中标单位名称 | 鸿辉建筑集团有限公司 | | |
| 注册地址 | 河南省商丘市示范区商鼎路 888 号 (总部经济港 9 号楼 101 栋) | | |
| 中标内容 | 施工图纸及工程量清单所含内容 | | |
| 项目经理 | 刘彬 | 资格证书 | 二级注册建造师 |
| 工期 | 120 日历天 | | |
| 质量要求 | 合格 | | |
| 中标价 | 小写: 8380280.61 元 大写: 捌佰叁拾捌万零贰佰捌拾元陆角壹分 | | |

柘城县 G220 线路面功能性修复工程
(柘城县 G220 线(任庙至刁庄)段路面功能性修复养护项目)

合同编号: ZCGLXF2023-122001

(一标)

施
工
合
同



发包人: 柘城县公路事业发展中心

承包人: 鸿辉建筑集团有限公司

日期: 2023年12月14日



公路
养护

白果立

一、协议书

发包人(全称): 柘城县公路事业发展中心

承包人(全称): 鸿辉建筑集团有限公司

依照《中华人民共和国合同法》、《中华人民共和国建筑法》及其它有关法律、行政法规,就本项工程建设有关事项,遵循平等、自愿、公平和诚实信用的原则,双方就本建设工程施工事项协商一致,订立本合同。

一、工程概况

工程名称: 柘城县 G220 线路面功能性修复工程(G220 线(任庙至刁庄)段路面功能性修复养护工程)

工程地点: 远襄镇、牛城乡

工程内容: 详见工程量清单及图纸全部内容

资金来源: 上级补助资金及地方配套

二、合同工期

开工日期: 2023 年 12 月 15 日

竣工日期: 2024 年 04 月 15 日

经甲乙双方协商,合同工期总日历天数 120 历天。

三、质量标准

工程质量标准: 合格

四、合同价款

金额(大写): 捌佰叁拾捌万零贰佰捌拾元陆角壹分

金额(小写): ¥ 8380280.61 元

五、该项目工程款将根据财政局政府投资评审股出具的结算报告为准。

六、工程款(进度款)支付

双方约定的工程款(进度款)支付的次数和时间按工程进度完成工程量的 60%, 拨付合同总工程款 40%, 完成总工程量的 100%, 拨付至合同总工程款的 80%, 竣工验收评审结算后, 根据最终结算价拨付剩余工程款。

七、缺陷责任期

工程缺陷责任期为一年,自工程通过交工验收之日起计算,在此期间工程出现了质量缺陷,发包人通知承包人于 7 日内无条件维修。

八、安全生产

严格遵守有关安全生产法律法规和规程,坚持“安全第一、预防为主”和“管生产必须管安全”的原则,建立健全安全生产责任制,制定安全生产事故应急救援预案。做好施工作业人员、施工现场、设备机具的安全管理工作,做到特殊工种的人员持证上岗;作业人员上岗时穿戴劳动防护用品;在作业现场设置安全标志设施等安全生产工作。在桥梁建设中如发生安全生产事故均有承包人承担。

白果立

九、组成本合同的文件包括：

- 1、本合同协议书；
- 2、中标通知书；
- 3、投标书及其附件(包括补充通知)；
- 4、本合同专用条款；
- 5、本合同通用条款；
- 6、标注、规范及有关技术文件；
- 7、工程量清单；

双方有关工程的洽商、变更等书面协议或文件视为本合同的组成部分。

十、本协议书中有词语含义与本合同第二部分《通用条款》中分别赋予它们的定义相同。

十一、承包人向发包人承诺按照合同约定进行施工、竣工并在质量保修期内承担工程质量保修责任。

十二、发包人向承包人承诺按照合同约定的期限和方式支付合同价款及应当支付的款项。

十三、合同生效

合同订立时间：2023 年 12 月 14 日

合同订立地点：柘城县公路事业发展中心三楼会议室

本合同双方约定自签订之日后生效。

发包人：(公章)

地址：_____

法定代表人：_____

委托代理人：李阳

电话：0370-6020518

传真：_____

邮政编码：_____

承包人：(公章)

地址：_____

法定代表人：_____

委托代理人：_____

电话：_____

传真：_____

开户银行：_____

账号：_____

邮政编码：_____

白果立

二、通用合同条款

本合同采用国家建设部、工商行政管理局制定的《建设工程施工合同》(GF-1999-0201)。主要合同条款的条目根据《建设工程施工合同》的条目列出,与本章节序号无关。

三、专用条款

一、词语定义及合同文件

1、合同文件及解释顺序

合同文件组成及解释顺序: 1、协议书, 2、中标通知书, 3、投标书及其附件(包括补充通知), 4、本合同专用条款, 5、双方有关工程的洽商、变更等书面通知或文件, 6、本合同通用条款, 7、标准规范及有关技术文件, 8、工程量清单或预算书, 9、图纸。

2、语言文字和适用法律、标准及规范

3、使用标准、规范

使用标准、规范的名称: 招标文件中技术条款部分所设计的标准和规范。

发包人提供标准、规范的时间: 投标时。

4、图纸

5、发包人向承包人提供图纸日期和套数: /

发包人对图纸的保密要求: 无

使用国外图纸的要求和费用承担: 无

二、双方一般权利和义务

6、工程师

6.1、监理单位委派的工程师

姓名: 朱民强 职务: 项目总监理工程师

发包人委托的职权: (1)在开工前和施工过程中检查用于过程的材料、设备, 对不符合要求的有权拒绝使用; (2)签发各项工程的开工通知单, 必要时通知施工单位暂时停止整个工程或任何部分工程的施工; (3)对承包人的检验、测试工作进行检验, 凭数据对工程质量进行监理; (4)按施工程序, 对每道工序, 每个部位进行质量检查和现场监督, 对重要工程跟班检查, 对质量符合施工合同规定的部分和全部工程予签认, 对不符合质量要求的工程有权要求承包人返工或采取其他补救措施, 以达到合同规定的技术要求; (5)负责检查承包人的检验申请, 对承包人施工的工程进行检验, 监督承包商的施工管理和施工安全, 控制和评价工程质量及工程进度, 并作出反应; (6)现场核实工程数量, 做好合同计量支付工作; (7)《公路工程施工监理规范》规定的其他监理职责。

白果立

6.2、需要取得发包人批准才能行使的职权：(1)工程量的增减；(2)隐蔽工程的验收签字。

7、项目经理

姓名：刘彬 职务：项目经理

8、发包人工作

8.1 发包人应按约定的时间和要求完成以下工作：

(1)施工现场具备施工条件的要求及完成时间：开工前

(2)将施工所需的水、电、电讯线路接至施工场地的时间、地点和供应要求：由发包方负责协调，费用由承包方自理。

(3)图纸会审和设计交底时间：—/—

(4)协调处理施工场地周围地下管线和临近建筑物、构筑物(含文物保护建筑)、古树名木的保护工作：无

(5)双方约定发包人应做的其他工作：协调施工过程中的施工环境。

9、承包人工作

9.1、承包人应按约定时间和要求，完成以下工作：

(1)需由设计资质等级和业务范围允许的承包人完成的设计文件提交时间：投标时

(2)应提供计划、施工、报表的名称及完成时间：按周提供工程施工资料及相应进度统计报表。

(3)承担施工安全保卫工作及非夜间施工照明的责任及要求：施工期间引起的有关事故，由承包人承担。

(4)向发包人提供的办公和生活房屋及设施的要求：无

(5)需承包人办理的有关施工场地交通、环卫和施工噪音管理等手续：需要时提供。

(6)已完成工程成品保护的特殊要求及费用承担：由承包人自理。

(7)施工场地周围地下管线和临近建筑物、构筑物(含文物保护建筑)、古树名木的保护费及费用承担：由承包人自理。

三、施工组织设计和工期

10、进度计划

10.1 承包人提供施工组织计划(施工方案)和进度计划的时间：
工程师确认的时间：

11、工期延误

11.1、双方约定工期顺延的其他情况：无

四、质量与检验

五、安全施工

六、合同价款与支付

白果立

12、合同价款及调整

12.1、本合同价款采用可调价格合同方式确定。

采用可调价格合同，合同价款调整方法：

①合同中已由适用于变更工程的价格，按合同已有的价格计算变更合同价款；②合同只有类似于变更工程的价格，可参照类似价格变更合同价格；③合同中没有适用或类似于变更工程的价格，由发包人按有关造价规则适当变更价格。

12.2、双方约定合同价款的其他调整因素：①由发包人根据实际需要对原工程设计进行变更，导致工程量增减及工程造价的增减，从而进行合同价款调整；②发包人签证的工程量增减，对合同价款进行调整；③以实际发生的工程量作为合同价款调整因素。

13、工程量确认

14、承包人向工程师提交已完成工程量报告的时间：对承包人已完工程可交付使用后，提交报告。

七、材料设备供应

八、工程变更

15、工程设计变更

15.1、施工中如需对原工程设计进行变更，应由发包人、监理单位、施工单位及财政主管科室共同签字盖章后生效。变更导致工程量增减及工程价款增减，由发包人在工程竣工结算中，以承包人实际发生的工程数量进行结算。

九、竣工验收与结算

16、竣工验收

16.1、承包人提供竣工资料的约定：两份完整竣工资料和竣工申请验收报告

17、竣工结算

17.1、发包人收到承包人递交的竣工申请验收报告及相关资料后 28 天内进行组织建立单位、审计局、财政局相关科室验收，按照协议书约定的专用合同条款约定的合同价款调整内容进行工程竣工结算并由财政局政府投资评审股出具结算报告。

十、违约、索赔和争议

18、关于承包人违约的具体责任如下：

(1) 承包人违约应承担的违约责任：承包人应赔偿发包方由于拖延工期所带来的损失费。

(2) 承包人违约应承担的违约责任：承包人应无条件返修至合格并负责由此造成的损失。

白果立

(3) 承包人如有违约，所有的索赔及争议应向工程所在地的人民法院提出诉讼。

十一、其他

19、工程分包

19.1 非经发包人同意，承包人不得将承包工程的任何部分分包或转包。

20、合同份数

20.1、双方约定合同份数：一式六份，发包人四份，承包人两份。



白果立

企业业绩 2：2023 年农村公路通村建设项目第三标段

2024/11/4 10:48

柘城公共资源交易平台

站内搜索

搜索

首页 政务公开 交易大厅 政策法规 交流互动 服务指南 诚信公示 数据统计

当前位置： 首页 > 工程建设 >

| | | | |
|------------------------|---|--------|----------|
| 项目名称 | 柘城县交通运输局2023年农村公路通村建设项目 | | |
| 项目编号 | E4114242442A00319 | 招标人 | 柘城县交通运输局 |
| 交易分类 | 工程建设-交通工程 | 行政监督单位 | 柘城县财政局 |
| 相关公告 | 柘城县交通运输局2023年农村公路通村建设项目第十三标段(包) <div>展开</div> | | |
| 发布日期: 2023-04-24 10:19 | | | |

柘城县交通运输局2023年农村公路通村建设项目中标结果公告

柘城县交通运输局2023年农村公路通村建设项目
中标结果公告

河南铭泰项目管理有限公司受柘城县交通运输局委托，就柘城县交通运输局2023年农村公路通村建设项目进行公开招标，按规定程序进行了开标、评标、公示等工作，现就本次中标结果公告如下：

一、项目概况与招标范围

1.1项目名称：柘城县交通运输局2023年农村公路通村建设项目；

1.2项目编号：2023-03-12；

1.3资金来源：财政资金；

1.4建设地点：柘城县境内；

1.5标段划分：本项目划分为13个标段。

第1-12标段：施工标段；

第13标段：监理标段。

1.6质量要求：合格；

1.7计划工期：

第1至12标段：60日历天；

第13标段监理服务期限：同施工工期及缺陷责任期；

1.8招标内容及范围：施工图纸及工程量清单所含内容；

1.9招标控制价：

第1标段：2503430元；

第2标段：2194067元；

第3标段：1900124元；

第4标段：1999310元；

第5标段：2120656元；

第6标段：2003797元；

第7标段：2082452元

第8标段：2242757元

第9标段：2973098元

第10标段：2194067元

第11标段：2025521元

第12标段：2258484元

第13标段（监理标段）：施工标段中标价的1.2%。

二、公告发布媒体及时间

本项目招标公告于2023年3月27日在《中国招标投标公共服务平台》、《河南省政府采购网》、《商丘市政府采购网》、《全国公共资源交易平台（河南省·柘城县）》上发布。

三、评标信息

评标时间：2023年4月19日

评标地点：柘城县公共资源交易中心第二评标室

评标委员会成员：李中玉、李文星、吕凤敏、秦鹏举、赵昆

四、中标结果

第一标段

中标人：河南创恒建筑工程有限公司

注册地址：河南省商丘市梁园区凯旋路与民主路交叉口向北50米路东旺角广场二楼北侧201号

报价：2500412元 大写：贰佰伍拾万零肆佰壹拾贰元整

工期：60日历天 质量要求：合格

证书名称：二级建造师

项目经理：张宜祥 注册编号：豫241171714428

第二标段

中标人：河南领阔建筑工程有限公司

注册地址：河南省商丘市宁陵县华堡镇幸福社区内1号



交易
监管平台

智能
客服

联系电话

↑

白果立

- 报价：2193108.91元

大写：贰佰壹拾玖万叁仟壹佰零捌元玖角壹分

工期：60日历天

质量要求：合格

证书名称：二级建造师

项目经理：王英

注册编号：豫241131342660
- 第三标段
- 中标人：鸿辉建筑集团有限公司

注册地址：河南省商丘市示范区商鼎路888号（总部经济港9号楼101栋）

报价：1898055.53元

大写：壹佰捌拾玖万捌仟零伍拾伍元伍角叁分

工期：60日历天

质量要求：合格

证书名称：二级建造师

项目经理：张华元

注册编号：豫241151583448
- 第四标段
- 中标人：河南英图建筑工程有限公司

注册地址：河南省商丘市虞城县镇里固乡工业园区1-105号

报价：1998896元

大写：壹佰玖拾玖万捌仟捌佰玖拾陆元整

工期：60日历天

质量要求：合格

证书名称：二级建造师

项目经理：赵书玲

注册编号：豫241131339835
- 第五标段
- 中标人：河南旭磊建筑工程有限公司

注册地址：河南省商丘市柘城县远襄镇鹿堂开发区1号

报价：2120081元

大写：贰佰壹拾贰万零捌拾壹元整

工期：60日历天

质量要求：合格

证书名称：二级建造师

项目经理：尹瑞哲

注册编号：豫241091232483
- 第六标段
- 中标人：河南宝泓建筑工程有限公司

注册地址：商丘市睢阳区归德路与神火大道交岔口宋城办事处院内306室

报价：2002561元

大写：贰佰万贰仟伍佰陆拾壹元整

工期：60日历天

质量要求：合格

证书名称：二级建造师

项目经理：孙勇

注册编号：豫241141576973
- 第七标段
- 中标人：河南中森建设工程有限公司

注册地址：河南省商丘市虞城县310国道路北阿姆斯果业院内107号

报价：2080529元

大写：贰佰零捌万零伍佰贰拾玖元整

工期：60日历天

质量要求：合格

证书名称：二级建造师

项目经理：赵帅

注册编号：豫241181837757
- 第八标段
- 中标人：胜明建设集团有限公司

注册地址：河南省商丘市虞城县镇里固工业园区09号

报价：2240799元

大写：贰佰贰拾肆万零柒佰玖拾玖元整

工期：60日历天

质量要求：合格

证书名称：二级建造师

项目经理：贺蜜都

注册编号：豫241171715320
- 第九标段
- 中标人：河南慕时建筑工程有限公司

注册地址：河南省开封市兰考县堽阳镇前孔场村06号

报价：2970470.69元

大写：贰佰玖拾柒万零肆佰柒拾元陆角玖分

工期：60日历天

质量要求：合格

证书名称：二级建造师

项目经理：原春平

注册编号：豫241181832974
- 第十标段
- 中标人：河南天汇建筑工程有限公司

注册地址：林州市合涧昌平大道18号

报价：2193067.65元

大写：贰佰壹拾玖万叁仟零陆拾柒元陆角伍分

工期：60日历天

质量要求：合格

证书名称：二级建造师

项目经理：杨威

注册编号：豫241171719309
- 第十一标段
- 中标人：河南紫光建筑工程有限公司

注册地址：林州市茶店镇明德路9号

报价：2024019.61元

大写：贰佰零贰万肆仟零壹拾玖元陆角壹分

工期：60日历天

质量要求：合格

证书名称：二级建造师

项目经理：张伟丽

注册编号：豫241212288427
- 第十二标段
- 中标人：河南九之瑞建筑工程有限公司

注册地址：河南省商丘市宁陵县张弓镇北村新城花园103室

报价：2256495.77元

大写：贰佰贰拾伍万陆仟肆佰玖拾伍元柒角柒分

工期：60日历天

质量要求：合格



交易平台
监管平台

智能
客服

联系电话

↑



白果立

2024/11/4 10:48

柘城公共资源交易平台

证书名称：二级建造师
项目经理：徐帅鹏 注册编号：豫241212297484
第十三标段
中标人：郑州众诚建设咨询有限公司
注册地址：郑州市金水区经八路14号附19号汇元大厦409至419室
报价：施工标段中标价的 1.197%
大写：施工标段中标价的百分之壹点壹玖柒
监理服务期限：同施工工期及缺陷责任期
质量要求：合格
项目总监：秦治国 证书名称：监理工程师证书
证书编号：00461664

五、联系方式
招 标 人：柘城县交通运输局
地 址：柘城县未来大道东段
联 系 人：常先生
电 话：0370-6020617
代理机构：河南铭泰项目管理有限公司
地 址：商丘市建业十八城四期31号楼
联 系 人：陈女士
电 话：0370-6091750
监督部门：柘城县政府采购监督管理股
电 话：0370-7295108
地址：柘城县未来大道

发布人：河南铭泰项目管理有限公司
2023年4月24日

公告附件

| | |
|-----------------------|----|
| • [中标结果公告] 施工招标文件.pdf | 下载 |
| • [中标结果公告] 监理招标文件.pdf | 下载 |
| • [中标结果公告] 中标结果公告.pdf | 下载 |

交易平台
监管平台
智能
客服
联系电话

↑

主办单位：柘城县人民政府 备案序号：豫ICP备15021526号-1 豫公网安备 41142402000535号 技术支持：河南铭泰项目管理有限公司 (技术服务电话：400-999-9995)
运行维护：柘城县公共资源交易中心 (0370-7390668) 地址：河南省商丘市柘城县珠海路256号(未来大道东段) 网站标识码：4114020012690

白果立

说明

- 1、中标通知书对招标人和中标人具有法律效力。
- 2、中标人和招标人应当自中标通知书发出之日起30日内，按照招标文件和中标人的投标文件订立书面合同；招标人和中标人不得再行订立背离合同实质性内容的其他协议。
- 3、中标通知书发出后，招标人改变中标结果的或者中标人放弃成交项目的，应当承担法律责任。

- 4、本中标通知书一式伍份，县公共资源交易中心一份、招标人、中标人、招标代理机构和监督部门各执一份。



中标通知书

柘城县公共资源发
20230120-03
号

白果立

鸿辉建筑集团有限公司：

柘城县交通运输局关于柘城县交通运输局 2023 年农村公路通村建设项目 (2023-03-12) 于 2023 年 4 月 19 日上午 9 时 (北京时间) 在柘城县公共资源交易中心进行公开招标, 评标委员会按照《中华人民共和国招标投标法》及《中华人民共和国招标投标法实施条例》等有关法律法规和招标文件确定的评标标准和办法, 进行详细评审并出具评标报告, 招标人复核后, 已完成评审和中标公示, 确定贵单位为该项目中标人。在收到本通知书后 30 天内, 须按照招标文件和贵单位的投标文件要求与招标人签订合同。

招 标 人:
法定代表人:

耿宏伟

代理机构:
代理机构负责人:

张 懿



2023 年 4 月 24 日



中标内容及条件

项目编号:2023-03-12

| | | | | | |
|--------|---|------|--|----|------|
| 工程名称 | 柘城县交通运输局 2023 年农村公路通村建设项目 | | | 标段 | 第三标段 |
| 招标代理机构 | 河南铭泰项目管理有限公司 | | | | |
| 招标方式 | 公开招标 | | | | |
| 中标单位名称 | 鸿辉建筑集团有限公司 | | | | |
| 注册地址 | 河南省商丘市示范区商鼎路 888 号 (总部经济港 9 号楼 101 栋) | | | | |
| 中标内容 | 施工图纸及工程量清单所含内容 | | | | |
| 项目经理 | 张华元 | 资格证书 | 证书名称: 建造师注册证书 注册编号: 豫 2411151583448 | | |
| 工期 | 60 日历天 | | | | |
| 质量要求 | 合格 | | | | |
| 中标价 | 小写: 1898055.53 元 大写: 壹佰捌拾玖万捌仟零伍拾伍元伍角叁分 | | | | |

白果立

2023 年柘城县农村公路通村建设项目

第三标段合同书

合同编号: ZCJTTCJS2023-042803



发包人: 柘城县交通运输局

承包人: 鸿辉建筑集团有限公司

日期: 2023 年 4 月 28 日

白果立

一、协议书

发包人(全称): 柘城县交通运输局

承包人(全称): 鸿辉建筑集团有限公司

依照《中华人民共和国合同法》、《中华人民共和国建筑法》及其它有关法律、行政法规,就本项工程建设有关事项,遵循平等、自愿、公平和诚实信用的原则,双方就本建设工程施工事项协商一致,订立本合同。

一、工程概况

工程名称: 2023年柘城县农村公路通村建设项目(第三合同段)

工程地点: 伯岗镇、惠济乡;

工程内容: 详见工程量清单及图纸全部内容

资金来源: 统筹整合资金

二、合同工期

开工日期: 2023年04月29日

竣工日期: 2023年06月28日

经甲乙双方协商,合同工期总日历天数 60 天。

三、质量标准

工程质量标准: 合格

四、合同价款

金额(大写): 壹佰捌拾玖万捌仟零伍拾伍元伍角叁分

金额(小写): ¥ 1898055.53 元

五、该项目工程款将根据财政局政府投资评审股出具的结算报告为准。

六、工程预付款

待上级资金落实到位后,发包人向承包人预付工程款金额占合同价款

白果立

总额比例的 30 %。

七、工程款(进度款)支付

双方约定的工程款(进度款)支付的方式和时间:完成工程量的 80%, 拨付至总合同工程款 60%。完成总工程量的 100%, 拨付至合同工程款的 80%, 竣工验收评审结算后, 根据最终结算价拨付剩余工程款。

八、工程履约保证金及质量保证金

根据甲乙双方协商, 本协议签订前乙方需向甲方提交履约保证金(甲方提供财政账户), 履约保证金为总合同价的 3%。工程竣工验收合格后, 该履约保证金自动转为质量保证金。甲方在工程验收合格后满一年(到期七个工作日内)无质量问题将质量保证金无息全额退还给乙方。

九、组成本合同的文件包括:

- 1、本合同协议书;
- 2、中标通知书;
- 3、投标书及其附件(包括补充通知);
- 4、本合同专用条款;
- 5、本合同通用条款;
- 6、标注、规范及有关技术文件;
- 7、工程量清单;



双方有关工程的工程的洽商、变更等书面协议或文件视为本合同的组成部分。

十、本协议书中有关词语含义与本合同第二部分《通用条款》中分别赋予它们的定义相同。

十一、承包人向发包人承诺按照合同约定进行施工、竣工并在质量保修

期内承担工程质量保修责任。

十二、发包人向承包人承诺按照合同约定的期限和方式支付合同价款及应当支付的款项。

十三、合同生效

合同订立时间： 2023 年 04 月 28 日

合同订立地点： 柘城县交通运输局四楼会议室

本合同双方约定 自签订之日 后生效。

发包人：(公章)

地址：

法定代表人：

委托代理人： 刘艳敏

电话：

传真：

邮政编码：

承包人：(公章)

地址：河南省郑州市中原区中原西路与航海东路交叉口向南888号

法定代表人： 白果立

委托代理人：

电话： 18903702779

传真：

开户银行：中国工商银行股份有限公司商丘分行

账号： 1716020619208999996

邮政编码： 476000

白果立

企业业绩 3：遂平县 2022 年农村公路建设项目

2023/4/13

遂平县农村公路管理所关于遂平县2022年农村公路建设项目的中标结果公告

财政部唯一指定政府采购信息网络发布媒体 国家级政府采购专业网站

服务热线：400-810-1996



中国政府采购网

中国政府购买服务信息平台

www.ccgp.gov.cn

首页

政策法规

购买服务

监督检查

信息公告

国际专栏

PPP频道

当前位置：首页 » 政府采购 » 地方公告 » 中标公告

遂平县农村公路管理所关于遂平县2022年农村公路建设项目的中标结果公告

2022年09月22日 17:33 来源：中国政府采购网 【打印】 [【显示公告概要】](#)

[\[点击下载\]](#)

中鼎景宏工程管理有限公司受遂平县农村公路管理所委托，就遂平县2022年农村公路建设项目进行公开招标，现就本次招标的中标结果公布如下：

- 一、项目名称：遂平县2022年农村公路建设项目
- 二、建设项目招标编号：SPGC-2022-024
- 三、招标公告发布媒体及日期：2022年8月26日至2022年9月1日本项目招标公告在《中国采购与招标网》、《河南省政府采购网》《驻马店市公共资源交易中心网站》上同时发布。
- 四、评标日期：2022年9月22日
- 五、评标地点：遂平县公共资源交易中心评标室
- 六、评标委员会名单：王留山、史行、杜虎、唐明星、王全胜。
- 七、中标信息：

中标人：鸿辉建筑集团有限公司

投标报价：2284863.32元

项目经理：刘彬

工 期：三个月

质 量：合格

八、联系方式

招标人：遂平县农村公路管理所

联系人：胡先生 电话：4910098

招标代理机构：中鼎景宏工程管理有限公司

联系人：汪女士 电话：17703811558



白果立

遂平县农村公路管理所关于遂平县2022年农村公路建设项目的中标结果公告

注：公示期为2022年9月22日-2022年9月24日，投标人或者其他利害关系人对本项目的评标结果有异议的，应在公示内以书面形式向招标人及招标代理机构提出；需提供书面异议材料并加盖单位公章且法定代表人签字。由法定代表人携带企业营业执照副本原件、身份证件（原件）、本项目相关异议材料一并递交（邮寄、传真件不予受理），并以异议函接受确认日期作为受理时间，逾期未提交或未按照要求提交的异议函将不予受理。

公示日期：2022年9月22日



主办单位：中华人民共和国财政部国库司
网站标识码：bm14000002 | 京ICP备19054529号-1 | 京公网安备11010602060068号
© 1999-2023 中华人民共和国财政部 版权所有 | 联系我们 | 意见反馈



白果立

3-125

建设工程中标通知书

SPGC2022024 号

鸿辉建筑集团有限公司：

根据 遂平县 2022 年农村公路建设项目 招标文件和你单位于 2022 年 9 月 22 日 提交的投标文件，经评标委员会评审，现确定你单位为上述招标工程的中标人。主要中标条件如下：

| | | | |
|--------|--|----|---|
| 工程名称 | 遂平县 2022 年农村公路建设项目 | 规模 | / |
| 施工地点 | 遂平县境内 | | |
| 中标价格 | 小写：2284863.32 元 大写：贰佰贰拾捌万肆仟捌佰陆拾叁元叁角贰分 | | |
| 中标工程范围 | 1、投标质量：合格 2、工期：三个月 3、项目经理：刘彬 | | |

请中标人领到本通知书 30 天内，与建设单位签订工程承包合同，并将工程承包合同送监察室备案一份。

遂平县农村公路管理所

遂平县建设工程招标投标中心

二〇二二年九月二十九日

本中标通知书一式五份，中标人、招标人、公共资源交易中心各一份
遂平县公共资源交易中心监制

白果立

公路工程施工合同书

工程名称：遂平县 2022 年农村公路建设项目

甲 方：遂平县农村公路管理所

乙 方：鸿辉建筑集团有限公司

2022 年 9 月 29 日

公路工程施工合同书

业 主：（全称）遂平县农村公路管理所
（甲方）

承包人：（全称）鸿辉建筑集团有限公司
（乙方）

依照《中华人民共和国合同法》、《中华人民共和国建筑法》及其他有关法律、行政法规，遵循平等、自愿、公平和诚实信用的原则，双方就本建设工程事项协商一致，订立本合同：

一、工程概况

合同名称：遂平县 2022 年农村公路建设项目

工程地点：遂平县境内

工程内容：施工图纸所涵盖的内容

资金来源：上级补助、县配套

付款方式：按实际发生的工程量核算，四次性拨付。

二、工程承包范围：施工图纸所涵盖的内容

三、合同工期

开工日期：2022 年 9 月 29 日

竣工日期：2022 年 12 月 29 日

合同有效工期总天数 90 日历天

四、质量标准：合格。质量保证金按工程造价的 3% 滞留，缺陷责任期为 1 年。责任期经验收合格后方可退还质

量保证金。

五、工程合同价款

工程总造价合计：2284863.32 元（人民币）。大写：贰佰贰拾捌万肆仟捌佰陆拾叁元叁角贰分。

六、组成合同的文件

- 1、本合同协议书
- 2、中标通知书
- 3、投标书及其附件
- 4、本合同通用条款
- 5、图纸

6、工程投标报价清单或预算书[依遂平县财政局投资评审中心（工程预算书为准）

7、标准、规范及有关技术文件

8、构成本合同组成部分的其它文件，双方有关工程的洽商等书面协议或文件视为合同的组成部分。

七、工程开工前，承包人必须向业主提供所有开工具备的材料；承包人在施工过程中，必须保证施工安全和工程质量。

八、本协议书中有词语含义与本合同第六部分（通用条款）中分别赋予它们的定义相同。

九、承包人必须按照投标文件中的施工设计进行组织施工，完成施工设计要求；承包人向业主承诺按照合同约定进行施工、竣工并在质量保修期内承担工程保修责任，工程保修期壹年。

十、本合同一式肆份，双方签字后生效。

甲 方：(盖章)

代表签字：



王继平

年 月 日

乙 方：(盖章)

代表签字：



白景立

年 月 日



白景立

8 施工组织设计内容

第一章 内容完整性和编制水平

1、本施工组织设计是根据本工程实际工程量，结合我公司实际情况对人力、机具、材料进行计划统筹作出相应的总体安排布置，作为工期、质量管理的最基础资料。我们对本标段划分了详细的单位、分部、分项工程明细表，确定了各专业、各类工程的施工工序，对重要工程项目编制了详细的施工方案。

2、编制原则。

坚持“质量为本、信誉第一、科学管理、用户至上”，这是我公司一贯执行的质量方针。针对本工程的特点，我公司将充分发挥技术、管理人员和装备方面的优势，制定切实可行的措施，确保工程质量达到合格标准。坚持科学管理。针对本工程的特点和招标文件中提出的具体要求编制出详细的施工组织设计、工程进度计划、人员及机械使用计划、质量、安全、文明施工等措施。使用计算机项目管理软件在工程项目的实施中对进度、质量、资源或成本方面进行管理和控制，使工程能最有效地利用人力、物力和财力资源，使质量达到或超过规定的质量标准，工期符合要求，并尽可能地降低工程成本。坚持“用户至上”，是我公司一贯奉行的经营原则。我们以满足贵方的一切合理要求为基本点，同心协力，全心全意与贵方共同奋斗，共创合格工程。

确保安全施工。安全施工是工程建设中一件大事，严格遵守施工生产安全操作规程规定，针对本工程制定专门的安全施工措施，杜绝因违章而造成生命、财产损失的恶性事故发生。

严格落实文明施工，严格执行公司关于施工现场文明施工的规定。文明施工是反映企业管理水平的一个重要标志，针对本工程制定专门的文明施工措施，坚决杜绝野蛮操作的现象发生，确保施工现场整洁有序。

确保工程进度。在进度安排上实行网络计划、统筹安排、流动实施，保证线路在控制点完成。坚持质量进度一起抓，质量是进度的前提，进度服从于质量。

3、技术标准和要求

完全响应竞争性磋商文件的技术标准和要求。

第二章 施工方案与技术措施

（一）施工方案

1、工程特点

项目名称：商丘市睢阳区交通运输局 2023 年第二批及第五批农村公路安防工程项目

采购编号：商睢财采磋-2025-51，招标编号：商政采〔2025〕497 号

建设地点：商丘市睢阳区

招标范围：招标文件、施工图纸及工程量清单所含内容

工期：60 日历天

质量要求：合格，达到国家现行质量验收合格标准

1.路线分散且里程长：农村公路分布广泛，贯穿各个村落，连接不同区域，路线呈分散状态，总里程较长。这使得安防工程实施范围大，涉及多个不同地理位置，需要耗费大量的人力、物力和时间，在工程规划、施工组织和后期维护方面都带来挑战，例如施工材料的运输和存放，要考虑如何在分散的路线上高效配送，且需建立多个小型材料存放点，增加管理难度。

2.地形复杂多样：农村地区地形丰富，有山地、丘陵、平原、河谷等。在山地和丘陵地段，公路坡度大、弯道急，需要设置针对性的安防设施，如在急弯处安装凸面镜，在陡坡路段设置减速带和防护栏；在平原地区虽地势较为平坦，但可能存在农田、河渠等，需要考虑对周边环境的保护及合理设置安全设施。复杂地形导致工程施工难度增加，如在山地施工可能涉及爆破作业，要确保安全且符合环保要求，同时对安防设施的适应性要求高，需根据不同地形特点选择合适的设施类型和安装方式。

3.交通流量差异大：部分靠近城镇或经济活跃区域的农村公路交通流量较大，有较多的机动车、非机动车和行人通行，对安防设施的需求侧重于保障通行秩序和安全，如设置信号灯、人行横道线等；而一些偏远地区的农村公路交通流量小，可能主要是当地居民偶尔使用，安防工程重点在于防范意外事故，如设置警示标志提醒可能出现的野生动物、道路塌陷等情况。交通流量的差异决定了安防工程设计和建设的重点不同，需根据实际流量情况合理配置资源，避免过度建设或建设不足。

4.服务对象以当地居民为主：农村公路主要服务于当地村民的日常出行、农业生产

运输等。村民交通意识相对淡薄，对交通安全知识了解有限，这就要求安防工程不仅要设置完善的设施，还要注重交通安全宣传。例如在公路沿线设置通俗易懂的交通安全宣传栏，采用图文并茂的方式，结合当地实际案例，向村民普及交通安全知识，提高他们的安全意识。同时，在设施设计上要考虑村民使用习惯，如农机具的通行，防护栏间距要足够大以方便其通过。

5.资金来源有限：农村公路安防工程资金多依赖政府财政补贴、地方自筹等。资金总量相对有限，这限制了工程建设的规模 and 标准。在工程实施过程中，需要精打细算，合理规划资金使用，优先保障关键路段和重要安防设施建设。比如在资金紧张情况下，先对事故多发路段进行整治，选择性价比高的安防产品和技术方案，同时积极寻求社会力量参与，拓宽资金来源渠道，确保工程顺利推进。

6.施工条件相对艰苦：农村地区基础设施相对薄弱，施工时可能面临水电供应不稳定、通信信号不佳等问题。施工现场可能缺乏完善的临时住宿和办公场所，施工人员生活不便。此外，农村道路狭窄，大型施工设备进出困难，材料运输也受到限制。这些因素影响施工进度和效率，需要施工单位提前做好充分准备，制定应对措施，如配备发电机保障电力供应，采用小型、灵活的施工设备，合理安排施工人员生活保障等。

2、施工重点与难点

本工程施工范围面积大，安全是重点

(1) 人员的安全管理（安全部门设置、配备足够的安全人员 [20:1]、人员进场安全培训、过程中安全巡查、安全的奖罚、安全用品的配备等）。

(2) 机具的安全管理（机具的进场安全检查、机具正确的使用和维护等）。

(3) 临电的安全管理（临电专项方案、日常巡查制度等）。

(4) 专项工程安全管理（室外开挖、焊接、动火、危险品等）。

质量要求为重点、难点

(1) 制定质量目标，确保一次性通过验收，合格率100%。

(2) 建立质量控制体系，制定质量管理组织措施（分系统配置专职质量工程师）。

1) 人员进场的质量技术交底。

2) 现场的质量巡查制度。

3) 进场材料的检查制度。

4) 施工安装过程中的质量控制。

5) 质量通病的预防。

6) 安装前制作施工样板工程等。

工期进度控制是重点、难点

(1) 施工进度计划的管理(周计划、三周滚动计划、月计划、季度计划、总进度计划)。

(2) 施工进度计划的保障(人员、机具、材料等)。

(3) 合理安排施工进度实施；

(4) 雨季、冬季施工进度合理安排(合理安排施工工期)；

(5) 合理安排进度，必要时增加两个班组的赶工人员，每班组20人。

材料设备的采购是本工程的重点、难点

按工期节点要求提前对进口材料设备进行订货、采购，以保证施工工期。

成品保护是本工程的重点、难点。

安排专职工程师负责成品保护的管理（制定方案、巡查）。

冬季施工措施

1、土方的冬季施工措施

1) 土方工程的冬期施工，施工前做好准备工作，并保证连续施工。

2) 冬期施工时，运输道路和施工现场将采取防滑和防火措施。

3) 冬期土方回填时, 每层铺土厚度应比常温施工时减少 20%—25%, 预留沉陷应比常温施工时增加。

4) 冬期填方施工应在填方前清除基底上的冰雪, 填方完成后至地面施工前, 应采取防冻措施, 用保温材料将面层覆盖。

5) 土在冬季, 由于遭受冻结, 变为坚硬, 挖掘困难, 施工费用比常温时高, 所以新开工项目的土方及基础工程应尽量抢在冬季施工前完。

6) 必须进行冬期开挖的土方, 要因地制宜地确定经济合理的施工方案和制定切实可行的技术措施, 做到挖土快, 施工快, 回填土快。

7) 地基土以覆盖草垫保温为主, 对大面积土方开挖应采取翻松表土、耙平法进行防冻, 松土深度 30—40cm。

8) 准备用于冬期回填的土方应大堆堆放, 上覆盖二层草垫, 以防冻结。

10) 土方回填每层铺土厚度应比常温施工减少 20—25%, 预留沉降量比常温施工时适当增加。用人工夯实时, 每层铺土厚度不得超过 20cm, 夯实厚度为 10—15cm。

11) 土方施工应遵循现行规范有关冬期施工的规定。

3、绿色施工

绿色施工

通过科学管理和技术进步, 最大限度地节约资源, 减少对环境的负面影响, 实现环境保护、节能与能源利用、节材与材料资源利用、节水与水资源利用、节地与土地资源保护 (简称“四节一环保”)。

绿色施工是绿色施工技术的综合应用和具体体现, 绿色施工技术措施是绿色施工的基本保证。根据《绿色施工导则》的规定, 要求推行绿色施工的项目, 应建立绿色施工管理体系和管理制度, 实施目标管理。施工前应在施工组织设计和施工方案中明确绿色施工的内容和方法; 还要求建立绿色施工培训制度, 对具体施工工艺技术进行研究, 采用新技术、新工艺、新机具、新材料, 以达到“四节一环保”的目的。因此, 绿色施工管理措施与绿色施工技术措施, 是推行绿色施工不可或缺的两个重要方面。而技术措施的改进与突破是决定性的因素。

绿色施工技术保障措施

1 环境保护措施

施工现场的环境保护包括资源保护、职业健康环境、扬尘控制、废气排放控制、固体废弃物排放控制及有毒有害物品的处理、光污染控制、噪音控制和生活废弃物的控制

等。

1.1 资源保护

资源保护主要包括两个方面，一是水资源的保护，二是土地资源的保护。水资源保护主要是保护场地四周原有的地下水形态，在基坑施工中，尽量减少抽取地下水。对于地下水较多的工地，在支护结构外应有止水措施，以有效地控制工地周边地下水的流失，如设置止水帷幕、地下水回灌等。

土地资源保护主要是指施工中使用的危险品、化学品存放处污染地面，以及污物排放的过程中污染土地。一般情况是加强工人的环保意识，对其进行有毒、害物品如何处理的教育，对废弃油罐、废弃机油等采取专门处理。

1.2 人员健康

施工现场是一个人员相对集中的地方，尤其是在施工高峰期，人员健康也是工程顺利进行的保障，一般是采取以下措施：

- 1) 施工作业区和生活办公区分开设置，生活区设在上风口，并远离有毒有害物质。
- 2) 生活区应达到 $2\text{m}^2/\text{人}$ ，夏季室内设风扇，冬季能取暖，并应尽量集中提供热水。
- 3) 从事有毒、有害、有刺激性气味和强光、强噪音施工的人员，应佩戴护目镜、面罩等防护器具。
- 4) 现场危险设备地段、有毒物品存放地设置醒目安全标志。
- 5) 厕所、卫生设施、排水沟及阴暗潮湿地带，定期喷洒药水消毒；食堂各类器具清洁，个人卫生、操作行为规范。

1.3 扬尘控制

扬尘是施工现场主要的环境影响指标，不仅对场地内造成危害，还会对场地外造成不良影响，严重时将引起投诉，损害企业形象。

1) 现场可以采取洒水清扫措施，但应尽量不使用自来水，不能因为控制扬尘而造成水资源浪费；易飞扬和细颗粒建筑材料封闭存放，余料要及时回收；在拆除混凝土临时支撑作业时，应采取降尘措施。

2) 对裸露的土方进行集中堆放，并采取覆盖措施；对裸露地面，可种容易生长的花草；对运送土方、渣土等易产生扬尘的车辆，采取封闭或遮盖措施；在市区内的施工现场进出口设冲洗池和吸湿垫，以保证进出现场车辆的清洁。

1.4 废气排放控制

为保证城市的空气质量，项目施工中应尽量减少废气的排放。现场使用的车辆及机

械设备的废气排放应符合国家要求。

1.5 固体废弃物处置

每个项目施工中都会产生大量的固体废弃物，直接运输到城市周边的垃圾场，这一座座的建筑垃圾场将城市包围。因此，如何处理固体废弃物就成了施工企业不可推卸的社会责任。

1.6 污水排放控制

现场道路和材料堆放场周边设排水沟，并定期清理，保持通畅；现场厕、洗间设置化粪池；工地厨房设隔油池。施工现场设沉淀池，工程污水和试验室养护用水经处理后排入市政污水管道。

1.7 光污染控制

工地设置大型照明灯具时，对照射的方向、角度有严格的规定，以防止强光外泄。如某工地对照明设备照射角度控制，在照明灯外加上灯罩，设置固定式弧光防护罩。

1.8 噪音控制

现场除设置隔音设施外，还应设噪声监测点，实施动态监测，发现超标情况，立即查找原因，及时采取措施。

合理地规划施工作业时间，使夜间施工噪音符合国家规定，优先采用先进机械、低噪音设备进行施工，并定期保养维护；产生噪音的机械设备，~~应~~远离施工现场办公区、生活区和周边住宅区；

2 节材与材料资源利用

节约材料（包括周转材料）一直是施工企业降低成本的主要手段之一，每个工程项目都根据各自的不同特点，采取有效措施，最大限度地节约材料。

3 节能与能源利用措施

施工现场消耗的能源主要是电能和汽油、柴油等。加强生产、生活、办公及主要耗能机械的节能指标管理，选择节能型设备，并对主要耗能设备进行耗能计量核算。根据当地气候和自然资源条件，合理利用太阳能或其他可再生能源。如某项目将太阳能热水用于办公区和生活区用水。

3.1 临时用电设施

对临时用电，如果条件许可首先应该考虑变压器的负荷，同时采用节电设备以减少系统的电耗。

其次，合理规划配电线路，合理选择线缆，减少线损。

再次，要考虑采用高效节能的设备和用电器。

最后，加强用电器的管理及使用。照明设计满足基本照度的规定，不得超过-10%~+5%。采用自动控制的电流控制箱，对生活区用电和照明等设备进行自动控制。照明采用声控、光控等自动照明控制。

绿色施工设备措施

选择配置施工机械设备时，应考虑机械设备能源利用率。施工现场设备能源利用率包括机械本身的工作效率和负荷工作下的能源消耗情况。

3.3 材料运输与施工

工程施工使用的自行选购材料的采购和运输，应因地制宜并遵照就地取材的原则。施工中合理安排施工工序，采用能耗少的施工工艺。

4 节约用地

合理布置场地，尽量减少施工用地。根据场地情况合理布置道路，对有较大场地的施工现场。

绿色施工经费保障措施

我公司有绿色施工经费并专门成立绿色施工经费账户，有专门的财务管理人员管理，在工程施工过程中，可以自行承担项目绿色施工经费的使用，做到专款专用。

4、总体安排合理

首先，施工时间规划科学。充分考虑了业主日常工作时间，避开了夜间和午休时间，极大程度减少了施工噪音对业主的干扰。同时，整个工期设定紧凑且合理，在确保工程质量的前提下，尽可能缩短施工周期，避免因长期施工给业主带来过多不便。

其次，施工顺序安排有序。遵循先地下后地上的原则，优先开展开挖工程，像土方开挖。这不仅有效避免了后期因地下工程问题导致地面反复开挖，节省了时间和成本，还为后续工程顺利进行奠定了基础。而且，各项工程之间衔接紧密，各施工环节过渡自然，减少了因工序混乱而产生的延误。

再者，资源调配恰当。施工材料的供应及时且稳定，没有出现因材料短缺而导致工程停滞的情况。施工设备性能良好，定期进行维护保养，保证了施工的高效运行。人力安排也根据工程进度和施工难度进行了合理配置，各工种人员分工明确，协同作业，确保各个施工阶段都能顺利推进，整体施工效率较高。

最后，安全与质量保障措施到位。施工现场设置了明显的安全警示标识，对危险区域进行了有效的隔离防护，施工人员严格遵守安全操作规程，保障了施工过程中工作人

员和施工人员的人身安全。同时，建立了严格的质量监督体系，从材料进场检验到每一道施工工序的质量把控，都有专业人员负责监管，确保工程质量过硬，让业主用得安心、放心。

（二）技术措施

1、护栏工程

一、混凝土护栏

施工准备→基础施工→预埋件安装→护栏（护墙、立柱）安装→检查验收

施工方法：

1. 施工准备阶段：在开始施工之前，首先要对设计图纸进行详细的熟悉和理解，以便准确掌握工程的各个细节。接着，进行现场的测量工作，确保测量数据的精确性，以便后续的放样工作能够顺利进行。此外，还需要准备充足的施工材料、设备以及调配足够的劳动力，确保施工过程中各个环节能够顺畅衔接，为后续施工奠定坚实的基础。

2. 基础施工阶段：在这一阶段，施工团队将严格按照设计要求进行作业。首先进行基础的开挖工作，确保开挖的深度和宽度符合设计规范。随后，进行混凝土的浇筑工作，确保混凝土的质量和浇筑的均匀性。浇筑完成后，进行必要的养护工作，以确保混凝土能够达到预期的强度，从而确保基础的稳固性，满足设计要求，为上部结构的施工提供坚实的基础。

3. 预埋件安装阶段：在基础施工完成后，接下来需要在基础上方按照设计图纸的要求进行预埋件的安装。预埋件的位置必须准确无误，以确保后续结构的稳定性和安全性。安装过程中，要确保预埋件的焊接牢固，避免因焊接不牢导致的结构松动或脱落，从而确保整个结构的稳固性和可靠性。

4. 护栏（护墙、立柱）安装阶段：在预埋件安装完成后，接下来将进行护栏（护墙、立柱）的安装工作。首先将护栏（护墙、立柱）吊装至预埋件所在的位置，然后进行连接和固定工作。在安装过程中，要确保护栏（护墙、立柱）的安装平整，连接牢固，避免出现倾斜或松动的情况，确保整个结构的稳定性和安全性。

5. 检查验收阶段：在护栏设施安装完成后，需要进行详细的检查和验收工作。这一阶段的主要目的是确保安装完成的护栏设施的质量符合设计要求和相关标准。检查内容包括护栏的平整度、牢固性以及焊接点的质量等各个方面。只有通过严格的检查验收，才能确保护栏设施的安全性和可靠性，为后续的使用提供保障。

二、波形梁钢护栏施工工艺流程：

施工准备→立柱放样→立柱安装→托架、防阻块、横隔梁安装→护栏板安装→端头安装→检查验收

施工方法：

1. 施工准备阶段：在开始施工之前，首先需要对设计图纸进行仔细的熟悉和理解，以便于后续工作的顺利进行。接着，需要准备一系列的施工材料，包括护栏立柱、防阻块、托架、连接螺栓以及护栏板等。此外，还需要准备各种施工机具，如打桩机、钻孔机、运输车辆以及扳手等，确保施工过程中能够顺利进行。

2. 立柱放样阶段：在施工过程中，首先从固定端开始，向自由端一侧进行放样，以确定立柱的具体位置。在放样的过程中，可以使用全站仪或钢卷尺进行精确测量，以确保立柱的位置准确无误，从而形成平顺的线形。

3. 立柱安装阶段：根据设计要求，采用打入法或钻孔法进行立柱的施工。在施工过程中，需要确保立柱的高程和位置符合设计要求，以形成平顺的线形。同时，还需要注意立柱的安装质量，以确保后续施工的顺利进行。

4. 托架、防阻块、横隔梁安装阶段：在立柱安装完成后，接下来需要进行托架、防阻块以及横隔梁的安装。通过连接螺栓将托架、防阻块固定于护栏板和立柱之间，同时安装横隔梁，确保其平行于路面。这一阶段的施工质量直接影响到整个护栏的稳定性和安全性。

5. 护栏板安装阶段：在托架、防阻块以及横隔梁安装完成后，接下来需要进行护栏板的安装。采用人工铺护栏板的方式，将护栏板正确的放置对应的位置，并根据行车方向确定护栏板搭接方向。在初步拧紧连接螺栓后，需要固定好护栏板，以确保其稳定性和安全性。

6. 端头安装阶段：在护栏板安装完成后，接下来需要进行端头的安装。按照设计文件的规定进行端部处理，通过拼接螺栓将端头与护栏板牢固连接，以确保整个护栏的完整性和安全性。

7. 检查验收阶段：在所有施工完成后，需要对安装完成的波形梁钢护栏进行检查，确保其质量符合要求。这一阶段的检查验收工作对于整个施工质量的保证至关重要，需要严格按照相关标准和规范进行。

请注意，以上施工工艺流程和方法仅供参考，具体施工过程应根据实际情况进行调整，并严格遵守相关标准和规范。在施工过程中，还需要注意安全问题，确保施工人员

的安全。

2、道路交通标志工程

三、施工部署

1、项目管理机构及职责

设立项目经理部，实行项目经理负责制。核心岗位包括项目经理、技术负责人、施工员、质检员、安全员及材料员，各岗位明确职责，确保工程顺利进行。

2、施工总体顺序

遵循“先地下后地上、先基础后杆件、先制作后安装”的原则，具体流程为：测量放线→基础施工（基坑开挖→钢筋绑扎→模板安装→预埋件固定→混凝土浇筑→养护）→标志杆制作（下料→焊接→防腐）→标志杆安装（吊装→垂直度调整→固定）→标志板制作（铝板裁剪→反光膜粘贴→边缘处理）→标志板安装→调试验收。

四、施工准备

1、技术准备

组织图纸会审，核对标志位置、尺寸及支撑方式。编制技术交底书，向施工班组讲解工艺要求、质量标准及安全要点。校准测量仪器，确保精度符合要求。

制定详细的施工方案，明确各道工序的操作步骤、所需材料和设备、质量控制要点等。同时，根据工程特点和现场实际情况，合理安排施工顺序和时间节点，确保施工进度与质量。

2、物资准备

原材料进场前需提供出厂合格证。标志杆管材需检查壁厚、圆度，反光膜需检测逆反射系数。提前备齐施工机具，如吊车、电焊机、混凝土搅拌机、振捣棒、贴膜机等。

同时，确保所有物资的数量和质量满足施工需求，避免施工过程中因物资短缺或质量问题导致的进度延误。对于易损件和消耗品，如焊条、切割片等，需适当储备备用，以应对突发情况。此外，还需对施工机具进行全面的检查和调试，确保其性能良好，使用安全可靠。

3、现场准备

与交通管理部门协同，设置施工区域临时警示标志。划定材料堆放区，确保材料妥善存放。

清理施工现场，移除障碍物，确保施工区域畅通无阻。检查施工区域的地面状况，如有不平整或软弱地基，需进行必要的加固处理。搭建临时设施，如施工棚、仓库等，以满足施工期间的人员办公和物资存放需求。

确保临时设施稳固安全，符合相关安全规定。同时，对施工区域进行围挡，防止非施工人员进入，保证施工安全。此外，还需对施工区域的周边环境进行细致勘查，了解地下管线、电缆等分布

白果立

情况，避免因施工造成损坏，引发安全事故或影响周边居民正常生活。

五、关键施工工艺

1、基础施工

采用全站仪定位，确定基础中心点坐标。基坑开挖采用机械开挖与人工修边结合，开挖完成后清理基底浮土并夯实。钢筋绑扎与模板安装需按设计图纸进行，确保钢筋规格、间距及模板垂直度符合要求。混凝土浇筑采用商品混凝土，分层浇筑并振捣至表面无气泡，浇筑完成后进行养护。

养护期间需保持混凝土湿润，定期洒水，避免混凝土干裂。基础施工完成后，需进行质量检查，确保基础尺寸、标高及强度等符合设计要求。如有不合格之处，需及时整改，确保基础施工质量。基础施工是整个工程的基石，其质量直接关系到后续施工的顺利进行及整体工程质量，因此需严格把控施工环节，确保施工质量。

2、标志杆制作与安装

在制作标志杆的过程中，必须确保每一个环节都达到严格的标准。首先，在下料阶段，要确保材料的平整度，避免任何弯曲或不平的情况出现。接着，在焊接环节，必须保证焊接点牢固可靠，没有虚焊或漏焊的现象，以确保标志杆的整体强度和稳定性。此外，防腐处理也是至关重要的一步，必须对标志杆进行彻底的防腐处理，以防止在恶劣环境下生锈或腐蚀，从而延长其使用寿命。

安装标志杆时，需要特别注意每一个细节，以确保其稳固性和安全性。首先，将标志杆的杆件吊起，确保其对准基础法兰盘的位置。然后，将螺栓插入相应的孔中，仔细调整标志杆的垂直度，确保其完全垂直，没有任何倾斜。在螺栓插入并调整好垂直度后，需要拧紧螺栓，确保其牢固地固定在基础法兰盘上。最后，安装杆顶帽，完成整个标志杆的安装过程。通过这些细致的步骤，可以确保标志杆在实际使用中的稳定性和安全性。

为确保标志杆的稳定性，安装完成后需进行垂直度及水平度检测，确保标志杆安装牢固，无晃动现象。标志杆表面应进行清洁处理，去除油污、尘埃等杂质，以提高标志牌的附着力和视觉效果。同时，根据设计图纸要求，在标志杆上安装相应的交通标志牌，标志牌应平整、无皱褶，安装位置准确，字迹清晰，颜色鲜明，以起到良好的警示和引导作用。在标志杆制作与安装过程中，需加强质量控制，确保每个环节符合设计要求，以提高交通标志的耐久性和安全性。

验收与维护：施工完成后进行自检和互检，确保工程质量符合要求。邀请相关部门进行验收，确保交通标志安全、可靠、美观。同时加强施工过程中的质量监控和安全教育，确保工程质量和施工安全。

3、标志板的制作与安装过程

标志板的制作与安装是一个精细且严谨的过程。首先，标志板的材料选择至关重要，我们采用优质的铝板进行裁剪，以确保标志板的坚固耐用。在铝板裁剪完成后，接下来的步骤是清洁铝板表面，去除任何可能影响粘贴效果的污渍和杂质。清洁工作完成后，我们将严格按照设计图纸的要求，仔细地粘贴反光膜。反光膜的选择和粘贴工艺直接影响标志板的可视性和耐久性，因此我们格外注重这一环节。

制作完成的标志板需要进行严格的检查，确保反光膜粘贴平整、无气泡、无破损。接下来，标志板的安装工作正式开始。我们采用特制的铝槽与螺栓进行固定，铝槽的设计能够提供足够的强度和稳定性。安装过程中，我们会仔细调整标志板的角度，确保其符合设计要求和实际使用需求。在调整好角度后，我们会拧紧螺栓，确保标志板牢固地固定在预定位置，无任何翘曲或松动现象。

整个制作与安装过程中，我们注重每一个细节，力求达到最佳的视觉效果和使用性能。通过精心的设计、严格的材料选择和精细的工艺流程，我们确保每一块标志板都能在实际使用中发挥其应有的功能，为道路安全和信息传递提供有力支持。

在安装完成后，我们还将对标志板进行最终的检验。这包括对标志板的平整度、反光效果以及牢固度进行全面检查，确保每一块标志板都符合质量标准。此外，我们还会模拟不同光线条件下的视觉效果，以确保标志板在各种环境下都能清晰可见，为驾驶员提供准确、及时的路况信息。

为了进一步提高标志板的使用寿命和耐候性，我们还会对标志板进行必要的防护措施。例如，在标志板表面涂覆一层保护膜，以减少自然环境对其的侵蚀。同时，我们也会对安装位置进行定期巡查和维护，及时发现并处理任何潜在的问题，确保标志板始终保持良好的工作状态。

总之，标志板的制作与安装过程是一个集设计、材料选择、工艺制作和安装维护于一体的综合性工程。我们始终坚持以质量为核心，注重细节和工艺的优化，致力于为道路安全和信息传递提供最优质的解决方案。

六、质量控制体系

明确质量目标，设立关键质量控制点，如基础坐标、混凝土强度、杆件防腐、标志板反光性能及平整度等，并制定相应的检验方法。采取原材料控制、过程管控、隐蔽工程验收及成品保护等质量保证措施。

为了确保每一项工作都达到既定的质量标准，我们建立了严格的质量控制流程。从原材料的采购到成品的出厂，每一步都经过严格的检验和测试。对于关键质量控制点，如基础坐标的精确度、混凝土强度的达标情况、杆件的防腐处理效果以及标志板的反光性能和平整度等，我们都制定了详细的检验标准和流程，确保每一项指标都符合设计要求和相关标准。

此外，我们还注重过程管控，对生产过程中的每一个环节都进行严格的监督和记录。一旦发现任何质量问题或潜在风险，立即采取措施进行整改，确保问题不会影响到最终的产品质量。同时，

我们也加强了对隐蔽工程的验收工作，确保每一项隐蔽工程都达到设计要求和相关规范。

在成品保护方面，我们也采取了有效的措施。对已经完成的成品进行妥善的保护和存放，避免在运输和安装过程中受到损坏。通过这些质量保证措施的实施，我们有效地提高了产品的质量稳定性和可靠性，为客户提供了更加优质的产品和服务。

七、安全管理体系

确定安全目标，如零死亡事故、零重伤事故，轻伤率控制在一定范围内。设立专门的的安全管理人员，负责施工现场的安全管理和安全生产事务。采取安全教育、安全行车标志标牌设置、现场安全检查等安全管理措施，并建立可靠的安全应急预案。

此外，我们定期对施工人员进行安全培训，提高他们的安全意识和操作技能。通过模拟演练，让施工人员熟悉应急预案的流程和操作，确保在紧急情况下能够迅速、准确地采取行动，最大限度地减少人员伤亡和财产损失。同时，我们还建立了安全巡查制度，定期对施工现场进行巡查，及时发现和消除安全隐患，确保施工过程的安全稳定。

八、进度管理

根据工程总体工期要求，制定详细的施工进度计划。合理安排劳动力、设备及材料供应，确保工程按计划顺利进行。采取组织措施、技术措施、资源措施、经济措施及合同措施等，确保工程进度得到有效控制。

同时，我们建立了一套完善的进度监控机制，通过定期的进度会议和现场检查，及时了解工程进展情况，对比实际进度与计划进度的差异，分析原因并采取相应措施进行调整。在关键施工阶段，我们实行重点监控，确保关键路径上的任务按时完成。此外，我们还加强与业主、监理等各方的沟通与协调，及时解决施工中遇到的问题，为工程的顺利进行创造良好的外部环境。通过这些措施的实施，我们有信心确保工程在预定的工期内高质量地完成。

九、环保措施

采取有效措施减少施工对周边环境的影响，做到文明施工、绿色施工。如采取降噪措施、控制扬尘、妥善处理施工废弃物等。

通过以上施工组织设计，确保道路交通标志工程能够高质量、高效率地完成，为道路使用者提供清晰、准确的交通指引，保障交通安全与顺畅。

3、道路交通标线工程

轮廓标施工

一、施工程序

测量定位→开挖基础→放置柱式轮廓标→浇筑 C10 砂浆→检验。

二、施工准备

在施工前，需进行详细规划，包括工程图纸会审、施工技术交底，以及对施工管理人员和机械操作手进行岗位培训，确保人人掌握施工工艺、操作方法。同时，准备所需的附着式轮廓标、支架、紧固件等材料，以及电钻、螺丝刀、水平尺、卷尺等施工工具。确保所有材料符合国家标准，设备性能完好。

三、测量放样

根据设计图纸，使用全站仪或激光测距仪进行测量定位，确定轮廓标的安装位置、高度和间距。放样后，需再次确认每根位置的地基状态，如遇地下通讯管线、泄水管等障碍物，应及时调整位置。

四、基础施工

对于需要埋设基础的轮廓标，按照设计图纸要求进行基坑开挖。开挖过程中，应注意保护周边环境，避免对地下管线等设施造成损坏。开挖完成后，进行混凝土搅拌和浇筑，确保基础牢固。

五、轮廓标安装

将附着式轮廓标按照放样位置进行安装。安装前，检查轮廓标是否完好，有无损坏。安装时，确保轮廓标与地面垂直，水平度误差不超过规定范围。使用膨胀螺丝或其他紧固件将轮廓标固定牢固。安装完成后，检查轮廓标是否安装到位，有无倾斜、松动等情况。

若安装位置处于道路边缘或易受车辆撞击的区域，还需增设防撞设施，如防撞桶或防撞栏，以提高轮廓标的耐久性。安装过程中，应随时记录安装细节，包括安装时间、安装人员、使用材料等信息，便于后续维护与追溯。同时，保持施工现场整洁，及时清理安装产生的废弃物，确保施工环境符合环保要求。

六、反光材料粘贴与检查

对于需要粘贴反光材料的轮廓标，将反光材料按照设计要求粘贴在轮廓标上。粘贴过程中，确保粘贴牢固，无气泡。粘贴完成后，检查反光材料的反光性能，确保符合国家标准。

七、施工质量控制与验收

施工过程中，加强质量控制，严格按照施工工艺进行操作。施工人员应具备相应的技能和素质，确保施工质量。施工完成后，进行严格验收，对轮廓标的位置、高度、间距、反光性能等进行检查。验收合格后，方可交付使用。

技术措施方面，主要包括以下几点：

一、加强安全教育与管理

对施工人员进行定期的安全教育和技能培训，提高安全意识。施工现场设置安全警示标志，确保施工安全。同时，加强现场安全管理，防止事故发生。

二、环境保护措施

施工过程中，加强施工现场环境保护，防止污染。施工垃圾及时清理，确保施工现场整洁。施工结束后，对施工现场进行恢复，确保环境整洁。

三、施工进度安排与调整

根据工程实际情况，制定合理的施工进度计划。施工过程中，加强进度监控与调整，确保工程按期完成。

减速带施工：

一、施工前准备

1. 规划和设计：根据道路交通流量、交通事故频发地段以及道路类型等因素，合理选择减速带的位置。根据道路的宽度、交通流速以及当地交通管理规定，确定减速带的尺寸和材料。

2. 测量和标注：使用测量工具测量道路的宽度和长度，确定减速带的位置，并在道路上标注出减速带的轮廓和边界。

3. 器材和材料准备：准备好挖掘机、压路机、水车等器材，以及沥青、混凝土、标线涂料等材料。

4. 人员组织：根据施工任务的需求，合理安排施工人员，确保各项任务有序进行。同时，对施工人员进行技术交底，明确施工要求和注意事项。

5. 安全风险评估：在施工前进行全面的安全风险评估，识别潜在的安全隐患，并制定相应的预防措施，确保施工过程中的安全。

二、施工步骤

1. 挖掘：使用挖掘机在道路上挖掘出减速带的槽道，槽道的宽度和深度应与减速带的尺寸要求相匹配。挖掘时应确保槽道的平整和直线，避免对道路原有结构的破坏。

2. 混凝土浇筑：在挖掘完槽道后，将混凝土倒入槽道中。混凝土应充分搅拌均匀，以确保减速带的牢固和平整。在浇筑混凝土之前，应在槽道内放置钢筋网，以增加减速带的强度和耐久性。

3. 压实和养护：混凝土浇筑完成后，使用压路机对减速带进行压实。压实后的减速带应平整且坚固，能够承受车辆的重压和频繁的行驶。之后，对减速带进行一段时间的

养护，使混凝土充分干燥和凝固。

4. 标线涂装：减速带施工完成后，使用标线涂料对减速带进行标线。标线应清晰可见，以便车辆驾驶员在行驶时能够及时注意到减速带的存在。

5. 质量检查：在减速带施工完成后，进行全面的质量检查。检查内容包括减速带的尺寸、平整度、强度以及标线的清晰度等。确保所有指标均符合设计要求，以保障减速带的使用效果和安全性。

6. 清理现场：施工结束后，及时清理现场，将施工过程中产生的废弃物和垃圾进行妥善处理。保持道路的整洁和畅通，减少对周围环境和交通的影响。

（三）绿色施工技术措施并对施工专项经费进行承诺

绿色施工

建立绿色施工管理体系和管理制度，实施目标管理。施工前在施工组织设计和施工方案中明确绿色施工的内容和方法；还要建立绿色施工培训制度，对具体施工工艺技术进行研究，采用新技术、新工艺、新机具、新材料，以达到“四节一环保”的目的。

1. 建立绿色施工管理体系：成立以项目经理为组长的绿色施工管理小组，明确各部门和人员的职责，制定绿色施工管理制度和目标，将绿色施工纳入日常施工管理工作中，确保绿色施工各项措施得到有效落实。

2. 加强监督检查：定期对施工现场的绿色施工情况进行检查，发现问题及时整改，并对整改情况进行跟踪复查。积极配合建设单位、监理单位及相关主管部门的监督检查，对提出的问题认真落实整改。

持续改进：定期对绿色施工工作进行总结和评估，分析存在的问题和不足之处，不断完善绿色施工管理措施和方法，持续提高绿色施工水平。

绿色施工设备

1. 节能设备：如太阳能热水器、LED 照明设备、节能风机等。在施工现场，太阳能热水器可以提供热水，LED 照明设备可以降低照明能耗，节能风机可以降低通风能耗。

2. 节水设备：如节水型洁具、自动冲洗设备、雨水收集系统等。节水型洁具可以减少生活用水，自动冲洗设备可以保证冲洗效果，雨水收集系统可以将雨水用于绿化浇灌。

3. 节材设备：如高强钢筋、高性能混凝土、新型模板等。高强钢筋和高性能混凝土可以提高施工质量，新型模板可以降低材料损耗。

4. 环保设备：如噪音控制设备、粉尘治理设备、废弃物处理设备等。噪音控制设备可以降低施工噪音，粉尘治理设备可以减少粉尘排放，废弃物处理设备可以确保施工垃圾得到妥善处理。

5. 自动化设备：如自动焊接设备、自动化浇筑设备、智能化监控系统等。自动焊接设备可以提高焊接质量，自动化浇筑设备可以提高浇筑效率，智能化监控系统可以实时掌握施工进度和质量。

绿色施工技术保障

1 环境保护措施

施工现场的环境保护包括资源保护、职业健康环境、扬尘控制、废气排放控制、固体废弃物排放控制及有毒有害物品的处理、光污染控制、噪音控制和生活废弃物的控制

等。

1.1 资源保护

资源保护主要包括两个方面，一是水资源的保护，二是土地资源的保护。水资源保护主要是保护场地四周原有的地下水形态，在施工中，尽量减少抽取地下水。对于地下水较多的工地，应有止水措施，以有效地控制工地周边地下水的流失，如设置止水帷幕、地下水回灌等。

土地资源保护主要是指施工中使用的危险品、化学品存放处污染地面，以及污物排放的过程中污染土地。一般情况是加强工人的环保意识，对其进行有毒、害物品如何处理的教育，对废弃油罐、废弃机油等采取专门处理。

1.2 人员健康

施工现场是一个人员相对集中的地方，尤其是在施工高峰期，人员健康也是工程顺利进行的保障，一般是采取以下措施：

- 1) 施工作业区和生活办公区分开设置，生活区设在上风口，并远离有毒有害物质。
- 2) 生活区应达到 $2\text{m}^2/\text{人}$ ，夏季室内设风扇，冬季能取暖，并应尽量集中提供热水。
- 3) 从事有毒、有害、有刺激性气味和强光、强噪音施工的人员，应佩戴护目镜、面罩等防护器具。
- 4) 现场危险设备地段、有毒物品存放地设置醒目安全标志。
- 5) 厕所、卫生设施、排水沟及阴暗潮湿地带，定期喷洒药水消毒；食堂各类器具清洁，个人卫生、操作行为规范。

1.3 扬尘控制

扬尘是施工现场主要的环境影响指标，不仅对场地内造成危害，还会对场地外造成不良影响，严重时将引起投诉，损害企业形象。

1) 现场可以采取洒水清扫措施，但应尽量不使用自来水，不能因为控制扬尘而造成水资源浪费；易飞扬和细颗粒建筑材料封闭存放，余料要及时回收；在拆除混凝土临时支撑作业时，应采取降尘措施。上海某工程项目地处市中心，对爆破有强制性要求，对支撑的拆除采用了爆破防护棚，很好地控制了扬尘的产生。

2) 对裸露的土石方进行集中堆放，并采取覆盖措施；对裸露地面，可种容易生长的花草；对运送土石方、渣土等易产生扬尘的车辆，采取封闭或遮盖措施；在市区内的施工现场进出口设冲洗池和吸湿垫，以保证进出现场车辆的清洁。

1.4 废气排放控制

为保证城市的空气质量，项目施工中应尽量减少废气的排放。现场使用的车辆及机械设备的废气排放应符合国家要求。

1.5 固体废弃物处置

每个项目施工中都会产生大量的固体废弃物，直接运输到城市周边的垃圾场，这一座座的建筑垃圾场将城市包围。因此，如何处理固体废弃物就成了施工企业不可推卸的社会责任。

1.6 污水排放控制

现场道路和材料堆放场周边设排水沟，并定期清理，保持通畅；现场厕、洗间设置化粪池；工地厨房设隔油池。施工现场设沉淀池，工程污水和试验室养护用水经处理后排入市政污水管道。

1.7 光污染控制

工地设置大型照明灯具时，对照射的方向、角度有严格的规定，以防止强光外泄。如某工地对照明设备照射角度控制，在照明灯外加上灯罩，设置固定式弧光防护罩。

1.8 噪音控制

现场除设置隔音设施外，还应设噪声监测点，实施动态监测，发现超标情况，立即查找原因，及时采取措施。

合理地规划施工作业时间，使夜间施工噪音符合国家规定。优先采用先进机械、低噪音设备进行施工，并定期保养维护；产生噪声的机械设备，尽量远离施工现场办公区、生活区和周边住宅区；

2 节材与材料资源利用

节约材料（包括周转材料）一直是施工企业降低成本的主要手段之一，每个工程项目都根据各自的不同特点，采取有效措施，最大限度地节约材料。

3.1 临时用电设施

对临时用电，如果条件许可首先应该考虑变压器的负荷，同时采用节电设备以减少系统的电耗。

其次，合理规划配电线路，合理选择线缆，减少线损。

再次，要考虑采用高效节能的设备和用电器。

最后，加强用电器的管理及使用。照明设计满足基本照度的规定，不得超过-10%~+5%。采用自动控制的电流控制箱，对生活区用电和照明等设备进行自动控制。照明采用声控、光控等自动照明控制。

绿色施工专项经费

我公司有绿色施工经费并专门成立绿色施工经费账户，有专门的财务管理人员管理，在工程施工过程中，可以自行承担项目绿色施工经费的使用，做到专款专用。

1、经费预算编制

1. 在项目投标及施工准备阶段，我司将组织专业的造价人员，依据项目特点、绿色施工规范以及相关标准，结合工程实际情况，详细编制绿色施工专项经费预算。该预算将涵盖绿色施工的各个方面，包括但不限于扬尘控制、噪声与振动控制、光污染控制、水污染控制、土壤保护、建筑垃圾处置、资源节约与循环利用以及人员健康与安全保障等费用。

2. 预算编制过程中将充分考虑可能出现的各种情况及费用变化因素，确保预算的准确性和充足性，避免因预算不足而影响绿色施工措施的有效实施。

2、经费专款专用

1. 设立专门的绿色施工经费账户，对绿色施工经费进行独立核算和管理。该账户将由专人负责，确保经费的收支清晰、账目明确。

2. 在项目实施过程中，所有涉及绿色施工的费用支出，包括但不限于购置环保设备、采用环保材料、支付环保措施费用以及开展环保培训等，都将从该专用账户中支出，严禁挪作他用。同时，建立严格的经费审批流程，每一笔支出都需经过相关负责人的审核与批准，确保经费使用的合理性和合规性。

3、经费足额及时拨付

1. 根据工程进度计划和绿色施工工作安排，制定详细的经费拨付计划。确保在项目各个关键节点，绿色施工所需经费能够足额、及时地拨付到位，以保障各项绿色施工措施的顺利开展。

2. 若因工程变更、环境要求提高等原因导致绿色施工经费预算发生变化，我司将及时调整预算，并按照调整后的预算足额拨付经费，确保绿色施工工作不受经费问题的影响。

4、经费监督与审计

1. 建立健全绿色施工经费监督机制，定期对经费的使用情况进行内部检查和监督。检查内容包括经费的支出是否符合预算、是否专款专用、是否存在浪费或不合理支出等情况。对发现的问题及时进行整改，确保经费使用的规范和有效。

2. 在项目竣工后，委托专业的审计机构对绿色施工经费的使用情况进行全面审计。

审计报告将作为项目竣工验收的重要依据之一，确保经费使用的真实性、合法性和效益性。



第三章 质量管理体系与保证措施

(一) 质量目标

合格，达到国家现行质量验收合格标准。

(二) 组织机构形式

1、施工现场质量管理组织机构图

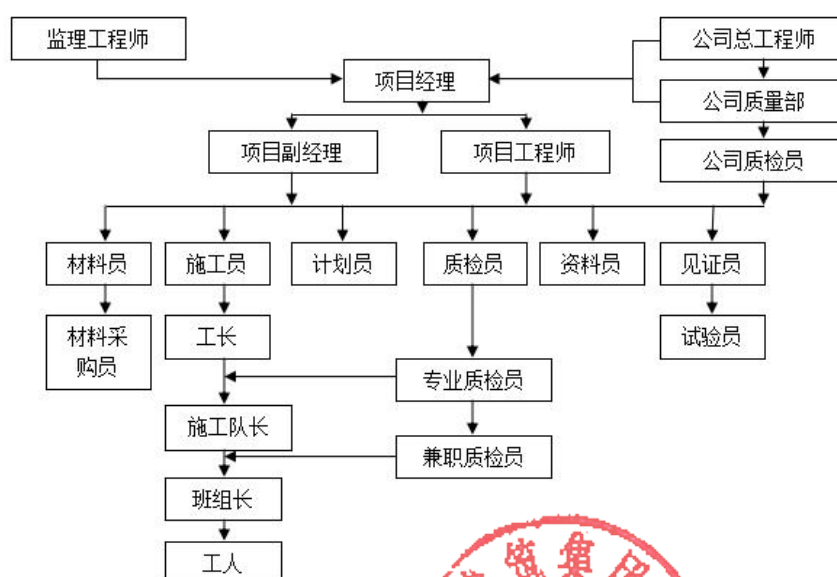

2、质量管理组织结构图（质量保证体系图）

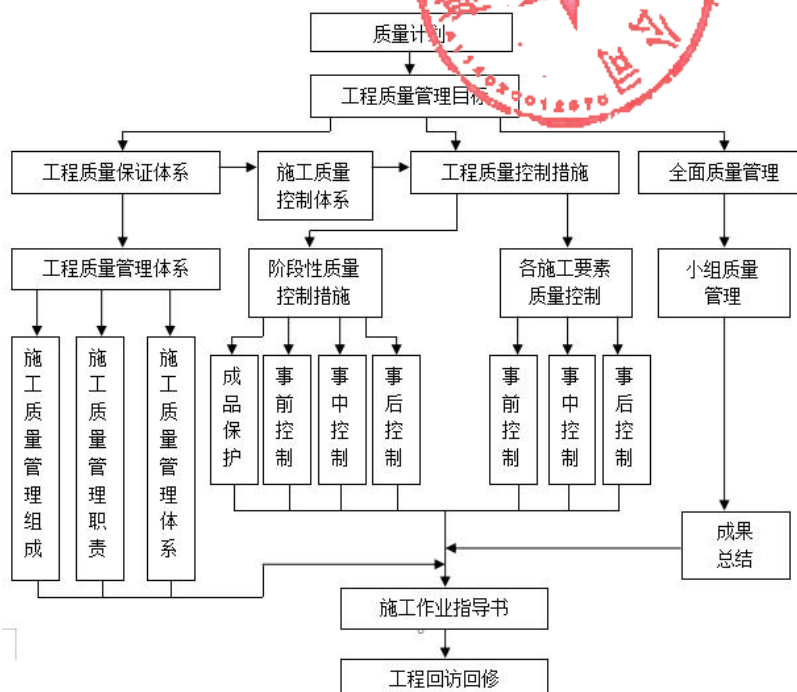

白果立

（三）指挥系统

严格执行国家和各级有关部门颁布的技术质量法规，建立以项目经理为中心，项目质量检验员全面负责的质量体系，对工程进行质量目标管理和质量控制。

所有分部、分项工程都必须严格把好质量关，按建设部《关于确保工程质量的几项措施》规定切实做到“五不准”。未经持证设计单位设计或设计不合格的工程，一律不准施工。无产品合格证、材质证明以及没有按规定复试的原材料一律不准使用，上道工序未经验收合格，下道工序一律不准施工。所有工程都严格按照国家规范、标准施工和验收，不准自行降低标准。

为实现工程质量创优，做到责任到人，明确项目管理人员责任：

1、项目经理质量责任制

1.1 对本项目施工的工程质量、管理工作全面负责。

1.2 贯彻执行国家有关质量方针政策和上级质量管理规章制度，负责贯彻落实企业制订的工程质量责任制，负责对项目全体员工进行质量意识的教育，特别重视各级管理人员的职业道德教育，使全体员工树立“百年大计、质量第一”的思想。

1.3 确定项目工程的质量目标，定期组织质量大检查，掌握工程质量状况，经常对项目部施工的工程质量状况进行研究，提出改进措施。

1.4 负责健全质量保证体系，制定质量奖罚办法，定期召开质量评比会议做好评比工作。表彰奖励对质量事故按“三不放过”的原则处理办法。组织创建优质工程的质量保证措施。

1.5 推行项目全面质量管理建立全面质量管理机构，实现标准化的管理，在单位工程质量综合评定表上签字。

2、技术总负责（项目工程师）质量责任制

2.1 对本单位工程施工质量负直接责任，协助项目经理搞好本单位的质量管理工作。认真贯彻执行国家有关质量方针政策、规范、规程、标准以及本企业制订的质量、技术管理规章制度。

2.2 负责本单位工程技术人员的质量管理与技术培训。组织工程技术人员学习施工验收规范，分项工程工艺标准，质量检验评定标准，并负责实施。

2.3 负责制订本项目技术质量管理工作。组织编制施工组织设计、施工方案，如季节性施工措施中应有保证工程质量的技术措施并负责实施。

2.4 组织单位工程技术、质量交底，编制新工艺、新技术的质量保证措施，组织对

新工艺、新材料的“样板”工程质量的做出鉴定。

2.5 参加质量大检查，指导施工人员的工作，支持施工员贯彻执行“五检制”、“样板制”。协助项目经理抓好全面质量管理，审核小组活动成果资料。

2.6 组织主要分部工程质量检验评定，单位工程质量检验评定、基础验收、结构验收、参加竣工验收；负责质量事故的处理，重大质量事故提出技术处理意见报公司审定。发生质量事故及时向公司技术负责人汇报，参加工程质量事故的分析处理，督促提写质量事故报告送公司有关部门。

2.7 组织工程技术人员和工人严格按照国家规范、规程、标准，设计图纸及按施工组织设计施工。组织本项目分部、分项工程施工技术交底，审查、指导工人做好技术、质量交底记录，并在施工中检查落实。

2.8 对本项目工程技术资料及时、齐全、正确负责。及时做好隐蔽工程纪录，参加隐蔽工程检查、验收和工程结构验收，参加分项工程质量检验评定，组织分部工程质量检验评定。

2.9 对新材料、新技术、新工艺在操作质量上负指导责任。参加新材料、新技术、新工艺样板工程质量鉴定。

2.10 负责一般质量问题的调整处理，并报公司批准。对重大质量事故提出调查和技术上处理的事故报告，发现质量事故有逐级上报的责任。

11) 如发现质量事故，必须如实向上级部门书面报告，隐瞒不报，擅自处理，对所造成的后果负全部责任。

3、材料员的质量责任

3.1 参加质量活动分析会，参加定期检查实施情况。

3.2 对本项目的质量负责。

3.3 负责建立各级材料保证体系的质量管理规章制度，明确材料订货、采购和运输以及保管人员制度。

3.4 对进场材料、成品、构件、器材的材质证明，实验报告、产品合格证的真实、齐全及时负责。不能满足设计要求和无质量证明的材料、构件、器材，一律不准进场，对进场的材料、成品、构件、器材的质量负责。

3.5 把住材料订货质量关，建立样品室，坚持对使用的材料质量负责，协助技术负责人抓好质量管理。

4、施工总负责的质量责任

- 4.1 协助项目经理制订项目生产、管理的总方针、总目标。
- 4.2 负责定期检查方针、目标的执行情况，确保项目经营总目标的实现。
- 4.3 负责项目全面质量管理教育，在项目中推行全面质量管理。
- 4.4 结合项目实际情况，研究项目各项规章制度，协同有关部门不断完善项目各项管理规章制度。监督落实项目的各项规章制度。
- 4.5 对本项目不合格工程质量负主要责任，支持施工人员的工作对质量监督站及上级有关部门提出的问题及时整改，对违章作业、拒不改正的人有教育和处罚的责任。
- 4.6 组织隐蔽工程验收，参加工程竣工预验、交工验收。

5、技术员的质量责任

5.1 认真做好图纸会审工作，开工前必须认真进行图纸会审，使可能出现的缺陷最大限度在图纸上消除，组织工程技术交底，认真贯彻执行国家规范、规程，质量方针及政策，编制施工组织设计和施工方案时提出保证工程质量的技术措施。

5.2 对新结构、新工艺、新材料提出保证质量的技术措施，参加新工艺、新材料施工质量事故的调查，对质量事故提出技术处理意见。根据切合实际的施工进度，做好保证季节性施工质量的技术措施。

5.3 参加工程竣工验收，负责施工技术资料的搜集、审查，加强测量放线工程的管理，落实测量复核制。

5.4 对每道工序施工签发工序作业技术交底，坚持只有合格的技术交底才会有合格的质量。

5.5 认真贯彻执行国家计量方针政策，按国家计量法规对项目的机械、设备、仪器、仪表、工具、器具定期计量检测负责，监督其计量准确和正常运行，保证检测，试验数据的准确性和合法性以计算工作质量保证工程质量。

6、施工员、工长的质量责任

6.1 施工员、工长应按设计图纸、施工规范、施工组织设计（方案）组织施工，对单位工程或承担的分部工程施工的质量负直接责任。

6.2 进行各方面的技术、工艺、质量标准交底、负责交底资料的签字，在施工中负有检查、监督、执行的任务。

6.3 对工程使用的材料、成品、半成品、构件质量负责、对不符合质量标准的材料有上报处理的责任，负责组织施工班组的自检、互检、交接检、参加工程项目组织分项工程质量检验评定，对检查评定的资料负责。

6.4 参加隐蔽工程检查、验收、工程结构验收、单位工程竣工验收。积极配合质量负责人做好质量检查工作，对有关质量监督站和质检部门提出的整改意见，负责整改。

6.5 发现质量事故，立即向项目主管人员报告，隐瞒不报，擅自处理，处不当造成的后果由自己负责。

7、质检员的质量责任

7.1 严格按照质量的政策、法规、规范、标准、设计施工图纸和施工组织设计，对工程质量检查监督。

7.2 贯彻执行以预防为主的质量方针，认真把好每道工序的质量关，认真按质量管理规定和检查工作程序对工程进行检查，核定不合格的项目，不准进行下道工序，对分部、分项核定的质量负责。

7.3 参加隐蔽工程检查验收、工程结构验收、单位工程竣工验收、工程质量回访，作好分管工程的检查记录，发现问题及时向分管负责人及技术人员报告。

7.4 项目工程产生的分部分项评定资料，通过自检、互检，由质量员作出评定，交资料员整理。

8、试验员的质量责任

严格按照规定进行试验，对试验和检测数据的真实性负责，对提供的混凝土、砂浆等材料的配合比的可靠性负责，对各种原材料、试件取样负责。对混凝土、砂浆、试块制作、管理负责，对复检材料达不到规定指标和设计要求的，试验员必须立即向项目经理、技术负责人和公司职能部门报告，不得拖延。

9、测量员的质量责任

9.1 熟悉施工图纸及有关技术资料，制定放线定位施测方案。经常检查、保养工具、仪器，使设备处于精良工作状态，对工程测量成果负责。

9.2 负责测量成果资料签证、整理、保管、入档。认真执行测量复核制，发现问题及时报告，不得擅自处理，与有关施工班组密切配合，向单位技术、施工负责人或工长进交线交底。

10、材料员的质量责任

及时提供可靠、齐全的材质证明和产品合格证，做到材质证明随料进场。采购订购前认真做好材料、产品、器材、构件的质量调研工作。防止盲目采购、订货。在订货合同上明确材料、产品、器材、构件的质量标准，并坚持实行封样制度。按订货合同的质量标准和样品负责进场材料、成品、半成品、构件、器材的质量验收，对入库保管的材料质量负责。

(四) 质量监控系统

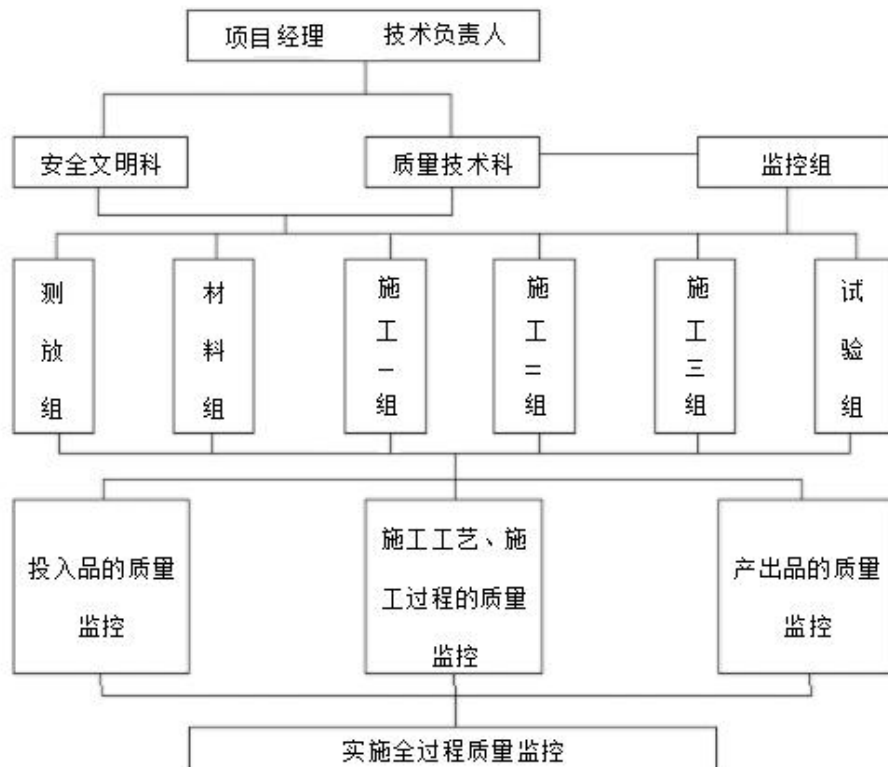

4.1 过程控制：项目经理部依据设计图纸以及甲方的要求，确定直接影响产品（工程）质量的有关因素。操作人员必须通过必要的资格审查。明确管理者、操作者的责任，加强监督控制，严格工序质量交接。对操作人员必须遵守的规定程序事先进行重点培训，以达到在思想上高度重视，在操作技能上熟练掌握。对操作中执行规定程序的情况实行跟踪检查，及时发现和纠正偏差。对过程操作者和有关施工设备、机具进行定期鉴定，及时消除影响质量的因素。

4.2 检验和试验：项目经理部应对进入施工现场的物资进行质量验证和控制。对不合格拒收物资应做标识，并按程序退货。公司工程质量安全科、施工技术科负责质量验证监督工作。对需进行理化性复验的材料，项目经理部委托中心试验室完成。施工中急需且来不及复验的非关键性材料、产品等物资，由项目经理部负责批准，并经甲方及监理认可后使用，同时做好使用记录和标识，以便一旦发现不合格时能立即追回和更换。对分承包质量控制体系和物资质量证明书等因素综合考虑后，由项目经理部会同甲方、监理确定抽检所采购物资的数量和性质。

4.3 不合格品的控制，不合格品的控制程序应包括如下内容：

①标识。

白果立

依据不合格品的状态，不同的工程类别以及不同的作业环境确定不同的标识方法。

②记录。

对不合格品的控制过程中需要记录的环节，以及记录的形式与内容等，应做出明确规定。

③隔离。

对不同类别的原材料、设备和施工过程，规定不同的隔离方法。

④处置。

根据不合格品的状态以及对质量的影响程度制订相应的处置。对全部返工、局部返工或返修的不合格过程，应进行重新检验或试验。应规定已处置的不合格因素再次发生时的处理措施。对造成不合格品的责任者和责任单位应进行必要的处理。

4.4 质量纠正和预防措施包括以下内容：

对施工中的操作方法、质量记录、试验记录，查清不合格品产生的潜在原因；以参与制订纠正和预防措施的部门、人员资格及其职责做出明确规定；为了保证纠正和预防措施的有准备性与可行性，应明确实施措施的步骤，以及实施单位、复验单位和人员的职责与权限；

对重复出现的不合格，应有针对性地制订防止再发生的改进措施；对实施纠正措施的结果要做好记录，以确保评价措施的有效性；由于纠正措施而引起的对有关规程的更改应予以记录。

4.5 施工过程中监控控制

4.5.1 建立技术交底制度，实行图纸交底，施工阶段设计交底，设计变更交底，分部分项工程技术交底，做到抓方案，抓措施，抓交底，抓落实。

4.5.2 抓住质量通病的防治，对质量通病有防治措施，并落实。

4.5.3 质量“三工三检”制度，“三工”即开工前交底，工中检查，工后验收评定；“三检”及自检、互检、交接检。把质量管理做到“点、线、面、体”的控制，即操作人员控制到每一个操作点；专业工长按线管理检验，质量管理人员全面检查验收，项目质量管理班子对工程质量总体控制。

4.5.4 工程项目所需的地方材料、急需料、零星料等，由项目经理部组织采购，并对所购物资的质量负责。提前制订采购物资的原则和管理程序，并贯彻落实。首先对所采购物资确定和选择合格的原材料。把好原材料供应关。原材、半成品进入现场必须组

织有关人员进行验收，并按规定取样送试验室进行检测，合格后方可使用。及时做好材料标识和检验试验状态标识，并做好记录。

4.5.5 坚持质量检查评比制度，把质量与工资、奖金挂钩，奖罚分明。开展班组间的质量评比活动，由项目经理、技术负责人、工长及质检部门对工程质量每进行一次评比考核，奖优罚劣。公司每次对各项目进行检查评比，对检评结果在公司通告。

4.5.6 严格质量一票否决制，贯彻质量验收标准，树立质量样板制，落实质量责任制，对质量一查到底，决不放过。把质量问题列入管理的议事日程，建立明确的质量一票否决制度，不管在什么情况下，只要质量不合格，就坚决推倒重来，严格贯彻质量验收标准，加强质量验收标准的学习，使每一个直接参与生产管理的人员熟识标准的要求，每一道工序严格按标准验收。工程施工时，先做好样板，经建设单位、监理单位和项目部有关人员提出意见，整改通过后按样板的工艺要求，质量标准大面积施工，验收要以验评标准和样板作为验收依据，评定验收。质量责任，对每一个质量问题一定要查清责任，落实到人，然后整改，对出质量的问题做到“三不放过”，质量不合格不放过，没查清责任不放过，查清责任不返工处理不放过。

4.5.7 加强成品保护，施工管理人员应科学合理地安排施工工序，减少工序的交叉作业，上、下工序之间做好交接工作，操作人员应按规范细心操作。谁破坏了产品责任谁负。

4.5.8 做好质量预控，建立项目质量计划，按分项工程提出质量目标和质量控制计划，严格质量程序控制，做好主要分项工程的质量预控。

4.5.9 施工过程质量检验制度施工过程中要坚持执行“验槽”、“技术复核”、“隐蔽工程验收”、“工序验收”、“分项工程质量检验评定”、“分部工程质量检验评定”等过程检验制度，并做好记录及检验评定表。对不符合质量要求的分项、分部工程，必须采取纠正措施，不能纠正的，必须返工。对达不到质量目标要求的分项、分部工程转入下道工序的，要追究工长和有关领导及有关责任人的责任。

（五）联络协调系统

联络协调系统流程图

| 流 程 | 描 述 | 责任人 |
|---|--|-------------------|
| <pre> graph TD A[甲方、监理] --> B[信息反馈] B --> C[工程部] C --> D{调查} E[内部部门] --> D D --> F[质量信息反馈表] F --> G[相关部门] F --> H[质量管理部] G --> I{分析解决问题} I --> J[整改材料] J --> K{验证} L[外部信息] --> M[工程部] M --> N[甲方、监理] O[全程跟踪] --> H O --> K </pre> | <p>1、工程部是外部反馈信息的接受和管理部门。</p> <p>2、客户反馈信息的内容包括：工程现场产品质量问题、工程调试维修发生的问题、甲方建议和意见等。</p> | 项目经理 |
| | 3、内部信息是指施工中的问题和产品在未出货之前生产、调试、检验、设计、采购等过程中发生的问题。 | 工程部 |
| | 4、内部部门在发现异常或需其他部门协助等情况时可向相关部门发出《质量信息反馈表》。 | 工程部相关负责人 |
| | 5、工程部在接到反馈后立即进行分析和调查，确定问题的性质及需要哪些部门来解决该问题，并向该部门发出《质量信息反馈表》要求其解决。 | |
| | 6、需要多个部门解决的，应向每一个部门发出《质量信息反馈表》 | |
| | 7、同时将问题的相关情况抄送质量管理部 | 相关部门负责人 |
| | 8、相关部门接到《质量信息反馈表》后及时进行原因分析，制定纠正预防措施，并组织实施。 | |
| | 7、需要其他部门配合的应主动请求，经请求不配合的或逾期的应及时向质量管理部反映。 | |
| | 8、问题解决后，相关部门应向提出问题部门通报整改结果，有客户要求及其他必要时，必须提供书面整改报告（包括原因分析、纠正措施计划、实施结果等内容）。 | 相关部门负责人 |
| | 9、提出问题部门验证纠正/预防措施的有效性。 | 提出问题部门工程部经理相关部门经理 |
| | 10、经验证的纠正/预防措施。 | |
| | 11、相关部门应就验证有效的纠正措施，可能引起的更改纳入相应的质量管理体系文件，并预防再次发生。 | 相关部门负责人 |
| | 12、质量管理部进行全程跟踪，在发生问题时积极进行协调和解决，直至问题解决。 | 质量管理部 |

注：

- 1、批量质量事故、造成停工的重大质量问题、顾客投诉（重大）信息，各部门接

到信息后反馈质量管理部，由质量管理部组织相关部门进行调查、分析、处理并验证，相关部门制订改进措施。

2、甲方信息：24 小时内必须做出响应，3 天内提交客户报告，特殊情况另行处理。

（六）质量保证措施

1、施工测量质量保证措施

1. 施工测量使用的经纬仪、水准仪、钢尺等仪器均需经过技术监督局计量检定站检定合格，并在有效期内使用。专人使用、专人保管。仪器操作人员须熟练操作仪器，并按规范使用。

2. 测量人员必须具备相应的资质。测量人员须认真审阅图纸、核对尺寸。

3. 建筑定位、测量前先进行现场勘察，设计出相应的放线方案，以“长边找短边”的原则确定好测量路线，计算出相应的距离，角度数值，并经复核无误后方可实施。

4. 对于需计算的部分，由两人同时计算，核对计算结果，无误后再进行作业。进行外作业时，一人读数，一人记录，记录者及时核对，发现问题现场当时解决，并且在操作过程中，由项目工程师进行检验、把关。

5. 由业主提供的施工图，测量桩点，必须经过核算检测合格，并办理了交接手续后，才能作为测量依据。

6. 施工过程中，严格按照测量人员放的线位进行施工。测量作业的各项技术按工程测量规范进行。

7. 加强现场内的测量桩点的保护，所有桩点均明确标识，防止错用。

8. 定位测量、水准点导测，垫层上轴线测量等基准性测量必须经公司技术科复测无误后，方可施工。建筑定位经规划局复测。

第四章 工程进度计划与措施

（一）工程进度计划

一、根据业主对项目的施工进度要求，我项目部结合现场实际情况对施工总进度计划进行了调整，编制了项目施工进度计划。

二、指导思想

本工程作为我公司本年度的重点工程，公司与项目经理部把工期目标做为重要内容来抓，公司将从人力、物力、财力上大力支持，在公司方面，实行“三优先”即：

（1）人员调配优先——调集我公司施工技术，管理方面的骨干人员参加本施工，组成一个高素质、高效率、施工经验丰富、知识密集型的施工队伍；

（2）机械设备优先——调集我公司的各种大型高端设备投入到本工程的施工任务当中来，形成一个具有大规模组织管理施工能力，能够胜任本项目工程的项目经理部；

（3）主要材料调用优先——我公司的材料部与本项目经理部通力协作，在材料供应方面优先考虑满足本项目工程的需求。另外项目经理部将与各专业队、各专业工长签订工期合同，把工期目标与每个人的经济利益挂勾，形成全员重视工期、抓工期这样一个局面。

三、确保工程进度计划的技术组织措施

（1）本着“保质量，抢工期”的原则，在主体施工阶段按照贵公司的有关规定，满负荷安排施工，以确保主体工程按计划进度顺利实施，辅助工程施工阶段主要采取合理安排工作面，增加施工力量等措施。

（2）为保证工期，现场实行三班倒工作制。项目经理部、各作业队均按三班作业配备人员，主要工序连续 24 小时施工不间断。

（3）项目部采取倒排施工计划法安排施工生产，根据业主使用要求及各工序施工周期，形成各分部分项工程在时间、空间上充分利用与紧凑搭接。加强全体施工人员的紧迫感和责任心，打好交叉作业战，确保各控制点目标按期实现。

（4）发挥计划管理的龙头作用，采用施工进度总计划与月、周计划相结合的多级网络计划进行施工进度计划的控制与管理，并利用计算机技术进行动态管理。在施工生产中抓主导工序，找关键矛盾，合理调配人、材、机，组织交叉作业，对特殊地段做到早打算、早动手、巧安排、快施工，安排好施工网络节点，通过控制节点工期目标的实现，来确保总期控制进度计划的实现。

(5) 项目部人员实行工期风险抵押金制度。项目部的每个参加人员，首先拿出一部分风险抵押金作为安全保证金。

(6) 组建强有力的施工指挥领导班子，挑选懂业务会管理的管理人员和技术熟练的工人参与在施工过程中，认真搞好人力、机械、物力、财力的统筹安排，保持合理的施工规模，做好各道工序的衔接调度，使得工程能够均衡连续的进展。

(7) 施工现场实行统一安排、统一平衡进度，建立每周一次的现场各专业协调会制度，及时解决交叉作业施工中存在的问题，排除各种影响施工进度的因素。

(8) 在施工中应努力保证资金和材料的供应，并建立定期的协调会制度，及时解决施工生产中出现的有关问题。认真编制材料需用计划，短缺材料应及早准备，在公司范围内调剂余缺，保证本工程的材料供应，不致因材料短缺而造成停工。

(9) 专款专用，确保该工程资金单一使用，不挪作他用，以保证施工资金落实到位。

(10) 根据具体情况及时调整作业计划，避免窝工和浪费。

(11) 在确保安全和质量的前提下，做到昼夜连续生产。

(12) 在施工中，要牢固树立以“质量求进度”的信念，加强质量监控和检查，避免返工返修现象。

(13) 缩短雨季和低温季节施工时间，在常温时多赶工期。

(14) 加强机械设备管理，严格按维修保养使用规定操作，减少机械故障。

(15) 节假日不休息，确保工地不停工。

(16) 要保证使用民工人力的稳定，传统节日和秋收季节采取增加报酬、慰问等措施，尽量挽留施工力量。

(17) 开展各作业队施工班组之间的劳动竞赛，明确操作人员的责、权、利，每完成一个施工控制进度节点结算一次，经济兑现，增强操作班组的战斗力。

(18) 做好施工前期技术准备工作：现场交桩、技术交底、图纸会审、会议纪要、变更设计、技术规范。

(19) 做好后勤物资供应保障工作：各种原材料、半成品、检测仪器、机械设备、临时设施。

(20) 设计单位、监理单位、施工单位三方紧密配合通力协作，工程开工后要求设计代表、监理进驻施工现场。使工程在进行中出现的各类有关问题能得到及时解决，确保各部位施工顺利进行。

(21) 强化指挥机构

选派经验丰富、专业能力强的领导干部组成精干、有力的项目经理部，在现场行使指挥职能，对业主负责，信守合同，服从监理，协调施工，确保施工任务的按期完成。

详见下表

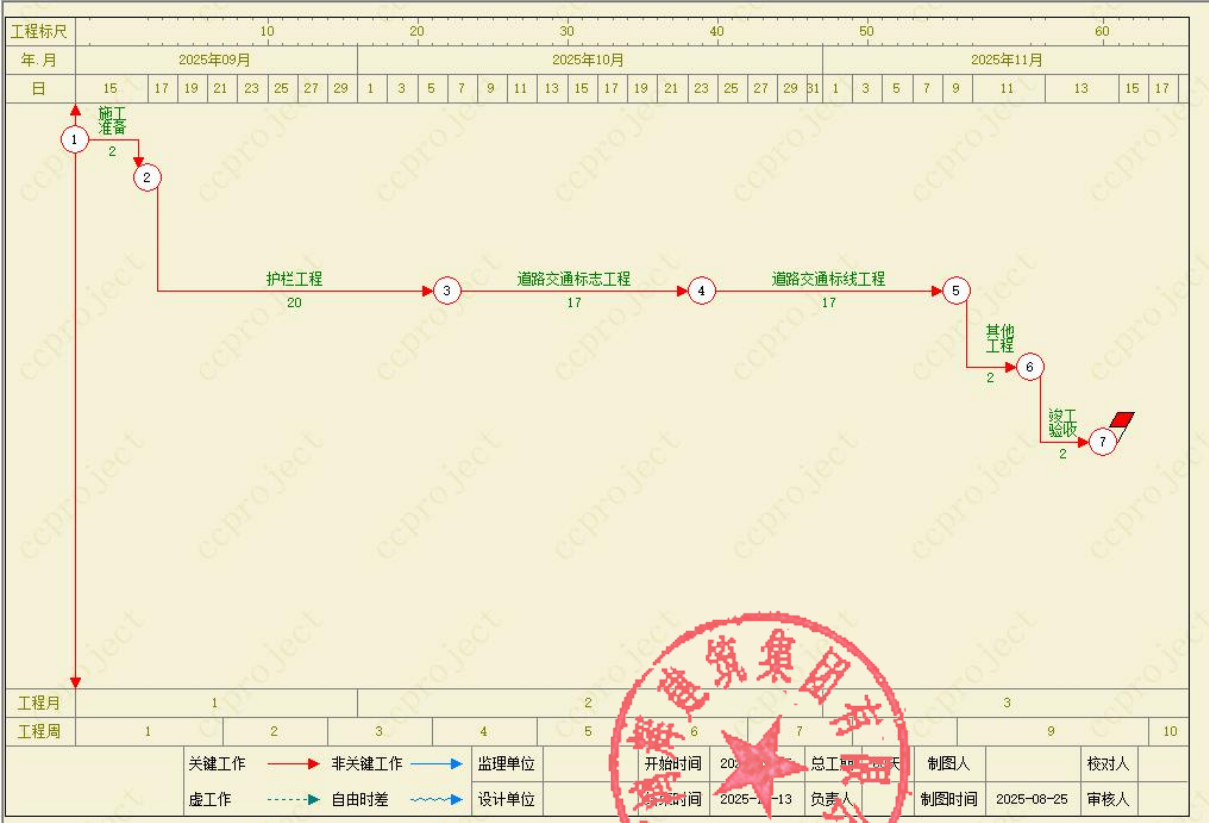

白果立



实际开竣工日期以合同为准。

(二) 工程进度计划措施

1、资源保证措施

材料供应等资源准备和配备

材料投入计划：主要物资（含 PC 构件的供应需求）投入计划与进度计划呼应满足施工需要，调配投入计划根据工程进度实施。

本工程使用主要材料，我项目设专门材料仓，各施工员根据施工进度及时申报下一个月的材料计划，以备用。其它地材主要由施工现场进度决定，工程技术负责人根据进度安排，预计使用材料情况，上报总工程师审批，再转交物资部门，由物资部门统一安排，根据施工的轻重缓急合理进料。

施工机具等资源准备和配备

主要施工机具

1、 施工机械、设备的配备计划：

2、 保障施工机具、检测设备供应的措施

(1) 编制合理的机械设备供应计划，在时间、数量、性能方面满足施工生产的需要。合理安排各类机械设备在各个施工队（组）间和各个施工阶段在时间和空间上的合

白果立

理搭配，以提高机械设备的使用效率及产出水平，从而提高设备的经济效益。

(2) 根据供应计划作好供应准备工作，编制大型机械设备运输、进场方案，保证按时、安全地组织进场。

(3) 加强机械设备的维修和保养，提高机械设备的完好率，使计划供应数量满足要求。

(4) 合理组织施工，保证施工生产的连续性，提高机械设备的利用率。

3、选配原则

(1) 根据本工程的结构类型、特点来选择机械设备类型。

(2) 根据本工程的工期、工程量的大小和所采用的施工方法来选择施工机械设备的类型和数量。

(3) 所选用的机械设备既要满足施工生产的需要，又要尽量降低成本。

(4) 所有机械设备全部选用性能完好的机械设备。

4、施工机械设备的合理作用

(1) 定人定机，实行机械使用、保养责任制，将机械设备的使用效益与个人经济利益联系起来。

(2) 实行机操人员持证上岗制度。特种设备的机操人员必须持有有效的特种设备操作证作业。

(3) 现场环境、施工平面布置图应满足机械作业的要求，交通道路畅通无障碍，夜间施工照明良好。

5、施工机械设备的保养与维护

(1) 机械组下设机械维修班，负责对各种机械及时维修保养，要求保证各类机械正常运转，完好率达到 90%，利用率达到 80%以上。

(2) 公司设备科严格按公司质量程序文件的有关规定对项目部各类机械的使用、维修、保养工作进行监督检查。

(3) 机操人员要严格执行机械设备操作规程和机械设备维护保养制度，按时进行设备维护保养。

(4) 机操工要坚持“清洁、紧固、调整、润湿、防腐”十字作业，填写运转和日常检查记录。运转中发出异常，要及时停机检修，不得带病运转作业。

(5) 机械设备要杜绝“三违”（违章操作、违章指挥、违反劳动纪律）现象，确保机械设备按规程和使用说明书要求作业。

6、进场计划

根据本工程生产强度要求，所有机械设备在开工前全部进场，并进行严格的维护保养。设备配置已考虑利用率及可能出现不利因素的影响，主要机械设备及试验检测仪器计划见“附表一 拟投入本项目的主要施工设备表”。

周转材料计划

本工程所用周转材料均由项目经理部组织，对一些须先行定制的周转材料及时进行加工定制，并根据进度计划进行调整、补充，以确保工程顺利施工。

2、资金保障措施

(1) 加强职工的思想教育，对职工充分说明本工程工期的的重要性，制定奖励制度，鼓励加班加点，激发职工的劳动积极性。

(2) 对职工实行多劳多得原则，对超额完成定额工日的，奖励超过部分的 10%。

(3) 农忙和节假日，按照规定给予双倍工资。

(4) 实行经济责任制，制定农忙保证劳动力、保证工程进度的奖罚制度，凡农忙期间能坚守岗位的工人，在农忙期间在工资额度上作相应调整，经济上对工人进行补贴，发放在岗职工加班工资，当月兑现。

(5) 农忙假加班期间，采取特殊奖励措施，改善后勤管理，提高职工伙食标准，使广大职工有一种在家的感觉，调动职工积极性。

3、沟通协调措施

组织管理：我公司将全面负责协调工程质量、进度、安全及文明施工等工作。

每旬或半月，公司主要领导在现场召开办公会议，解决、协调、平衡工程进度过程中有关技术、资金、劳动、机械等方面的问题，确保工程施工快速优质顺利进行。

坚持“三级监督，全过程控制”的质量控制标准，消灭返工现象，以工作质量保证产品质量。

为保证工期按计划实施，我们准备选调最优秀的管理人员组成项目经理部、对该工程实施计划、组织、协调、控制、监督和指挥职能，同时挑选出一支不怕吃苦，能连续作战的专业班组作业，确保工程按高标准、严要求顺利进行。

第五章 安全管理体系与措施

（一）施工安全生产保障体系

贯彻“安全第一，预防为主”的方针，以确保施工安全、确保施工人身安全为控制主线，建立以项目经理为首的“安全生产保障体系”。建立健全项目经理部、经理部各业务部门、项目队和项目队作业班组的各级安全责任制，分级负责，形成“目标明确、各负其责、共同监督控制、有点有面、不留死角”的安全控制网络。

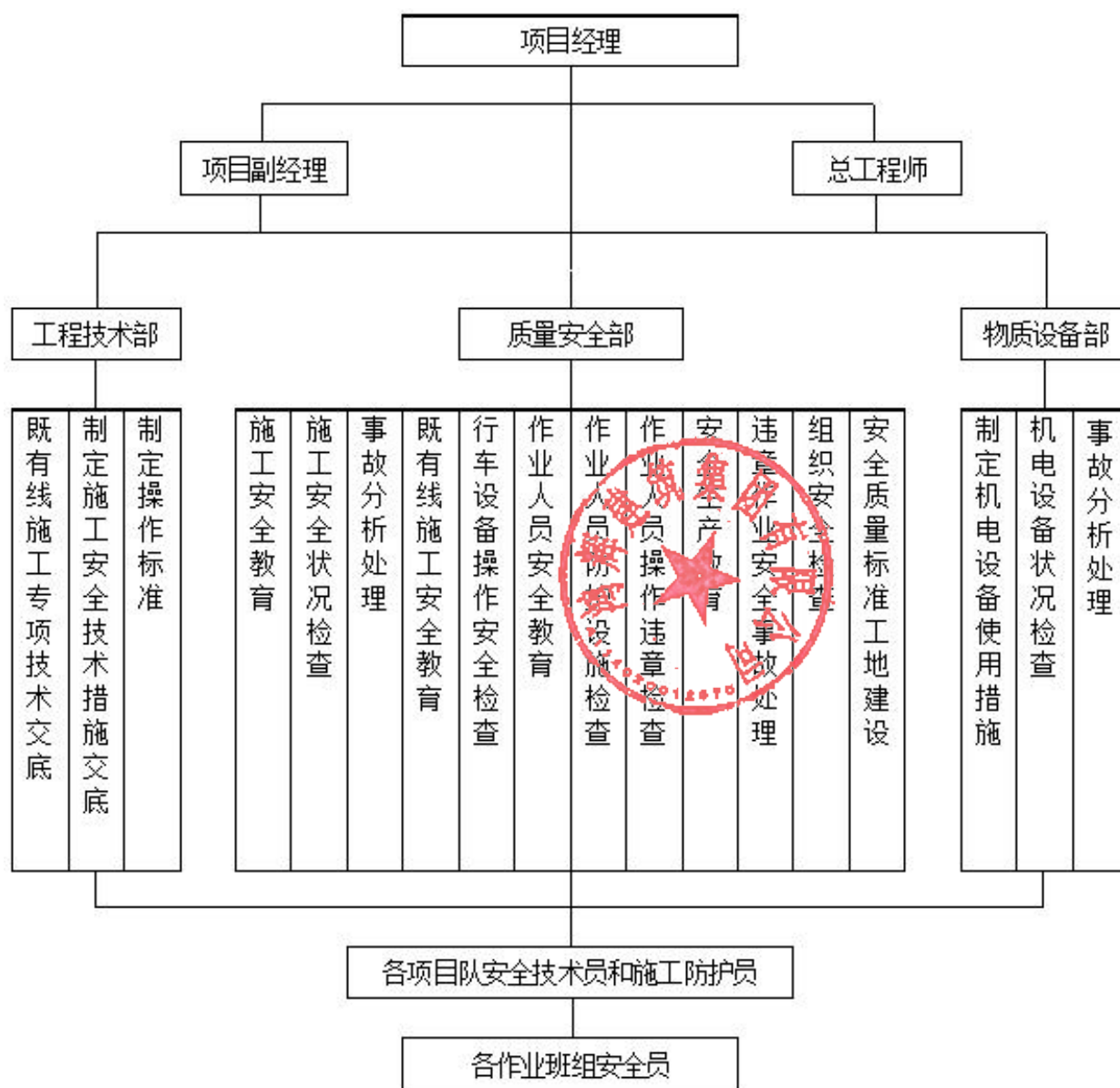

（二）安全管理制度

1.1、建立健全各级部门安全生产责任制

坚持贯彻“安全第一、预防为主”的方针，建立健全安全生产管理体系，制定安全生产现任制度，使项目、班组、个人都担负起责任，确保安全生产制度，计划、措施的

白果立

实施，并实现“横向到边，纵向到底”的安全生产网络，做到责任明确，措施得力，落实到人。

1.2、建立完善以项目经理为首的安全生产领导小组。

有组织、有领导地开展安全生产管理活动，承担组织领导安全生产的责任。组员由现场管理人员及生产班组长、民工队长、组长、每月开展二次安全检查活动，发现问题，立即整改。

1.3、建立二级安全交底责任制

根据安全技术操作规程要求，结合公司有关安全规定及章程，工人进场前，先进行一次有关建筑物结构、现场周围环境、安全操作规程等有关规定的安全教育活动。在每道工序操作之前，由项目部组织施工员、专职安全员对操作班组进行分项工程书面和口头安全技术交底，并进行抽查和操作过程中的检查，做到安全生产纵向到底，横向到边，人人负责。

1.4、建立安全制度落实责任制

安全检查的主要内容有：查思想、查管理、查制度、查作业面、查隐患、查整改落实检查的主要形式有普遍检查、专业检查、季节性检查。着重做好日常工作中的三检查，即作业前检查、作业中检查、作业后检查，做到安全生产以预防为主，如进入现场必须戴好安全帽。

1.5、施工现场的各种机电设备、设施、材料、构件等均要按照现场施工阶段的平面布置图堆放布置，保证场内道路畅通、平整。现场内的安全、卫生、防火的设施要齐全有效。准堆放物料，不准搭设临时设施，不准停放机械设备。

1.6、凡进入施工现场的人员，要遵守各项全生产管理制度，正确使用个人防护用品，任何人进入施工现场都必须戴好安全帽，严禁在现场内吸烟，禁止在施工现场内取闹玩耍，酗酒操作、玩火玩电、穿拖鞋、高跟鞋。

1.7、严肃对待施工现场发生的已遂未遂事故，把一般事当做重大事故来抓，未遂事故当做已遂事故来抓，对查出的事故隐患做到“三定”（即定解决负责人、定解决时间、定解决措施）。按期复查，督促解决。

1.8、成立安全领导小组，项目经理为该项目的第一负责人，做好安全生产宣传教育，安全技术交底工作，抓好各项安全生产措施的落实，坚持“四会”动态管理（安全管理必须全员、全过程、全方位和全天候），凡参加施工的作业人员必须熟记安全技术操作规程，有效地控制人的不安全行为和物的不安全动态。及时管理、

及时检查。杜绝安全隐患。

（三）安全管理目标

不发生重大人员伤亡事故。

（四）全员安全责任制

4.1 项目经理安全责任制

1. 在公司经理和分管副经理的领导下，对本项目劳动保护和安全生产工作负全面的领导责任。

2. 认真贯彻执行党和国家相关劳动保护的方针，政策法规、法规和上级相关规定、制度。

3. 建立健全工程项目的安全管理机构，落实各级管理人员的安全生产岗位责任制，制定项目的安全管理办法和安全达标计划，并组织实施。

4. 对广大职工和管理干部及民工经常进行安全生产的思想教育，不断提高广大职工和管理人员及民工的安全生产重要意义的认识。合理使用民工，严格按公司民工管理办法执行，杜绝项目私招乱雇民工现象。

5. 定期地听取分管生产的项目副经理和安全员关于安全生产情况的汇报，并定期地向职工报告安全生产情况总结和推广安全生产先进经验。对在安全生产中作出显著成绩者提出奖励意见。

6. 参与工伤事故的调查，并组织实施改进措施。

7. 参加本工程项目施工组织设计或施工方案中安全措施的讨论工作。主持单位工程的安全技术交底工作。

8. 对违章作业、违章指挥有权令其停工并提出行政和经济处理意见。对危及安全的施工部位和场所要下令停止施工。

4.2 项目技术负责人安全责任制

1. 在项目经理领导下，对本项目安全生产负总的技术责任。

2. 认真贯彻执行党和国家相关劳动保护的方针、政策法规、法规及上级的相关规定制度。

3. 组织编制施工组织设计（方案）时，必须同时编制切实可行的安全技术措施，并根据季节性的特点编制适合本地区的季节性安全技术措施，并督促实施。

4. 主持项目职工对安全技术操作规程的学习和考核工作。

5. 主持单位工程和结构复杂施工项目的安全技术交底工作。

6. 参加本项目定期和不定期的安全检查，及时解决施工中不安全的技术问题。
7. 参加伤亡事故的调查分析，并提出防范措施。
8. 主持编制大型设备运输和临时拆除的安全技术措施。
9. 主持编制项目季节性施工安全技术措施计划和改善劳动条件计划，并督促实施。

4.3 项目副经理安全责任制

1. 在项目经理的领导下，对本项目劳动保护和安全生产负直接领导责任。
2. 认真贯彻执行党和国家相关劳动保护的方针、政策、法令、法规和上级的有关安全生产规定、规范和制度。
3. 在管理生产的同时，必须作好安全生产工作，在计划、布置、检查、总结、评比生产的同时，要计划布置、检查、总结、评比安全生产工作。
4. 组织项目半个月定期安全生产检查和不定期安全生产检查，对检查出的安全隐患要及时组织整改，并重点解决安全生产中较普遍存在的问题。
5. 组织职工学习各项安全生产规章制度和安全技术操作规程，组织新工人、新调换工种工人上岗前的安全教育，杜绝项目私招乱雇民工现象。
6. 对违章作业和冒险施工不听劝阻者，应令其停工，并提出行政和经济处理意见。对严重危及安全的施工部位和场所，要下令停止施工。
7. 组织对特殊结构复杂工作的安全技术交底工作，并检查实施情况。
8. 支持安全员的工作，认真听取他们的意见，对提出的安全隐患，要及时制定整改措施。
9. 组织实施施工组织设计或施工方案中的各项安全技术措施，并经常检查实施情况。
10. 参加伤亡事故和重大未遂事故的调查分析，积极采取切实可行的防范措施。
11. 严格执行上级规定的有关防护用品、保健用品、防暑降温和防寒防冻用品的发放标准。
12. 参与本项目的施工组织设计或施工方案审议，对组织设计或方案中的安全技术措施，项目安全达标计划和文明施工的要求，进行贯彻落实。

4.4 施工工长安全责任制

1. 在项目经理的领导下，对所承建工程的安全生产负直接领导责任。
2. 认真贯彻执行党和国家有关劳动保护的方针、政策、法令、法规和上级有关的规定、制度。

3. 坚决执行谁施工谁管安全的原则，在计划、布置、检查、总结、评比生产的同时，要计划、布置、检查、总结、评比安全生产工作。

4. 具体组织班组学习安全生产规章制度和安全技术操作规程。组织班组每周一次的安全活动日活动，主要是新工人的入厂教育。

5. 组织一般工程的安全技术交底，具体组织实施各项安全技术措施。

6. 参加定期的安全大检查，并对在检查中提出的问题，具体组织实施整改措施。

7. 参加伤亡事故的调查分析，发生重大伤亡事故要保护好事故现场，除口头立即向上级报告外，并按规定填写事故报告。

8. 接受专职安全员对其承包工程安全工作的检查与监督，并积极支持班组兼职安全员工作。

9. 主持单位工程和分项工程机电设备，脚手架的检查验收工作。

10. 随时督促检查职工正确使用防护用品。

11. 对违章作业和冒险施工不听劝阻者，即令其停工，并提出行政和经济处理意见，对严重危及安全的施工部位和场所，在未采取安全措施前绝不违章冒险施工。

12. 组织班组作好每日“三检”工作，参加并督促班组每周一次的安全日活动并每周进行一次施工项目的安全检查。

4.5 专职安全员安全责任制

1. 宣传和贯彻党和国家有关劳动保护的方针、政策、法令、法规和上级有关安全生产的规章制度和决议。

2. 经常对施工现场、车间、车辆、机械进行安全检查，及时发现各种不安全问题要及时向领导和上级主管部门汇报，发现严重不安全隐患和特别紧急的不安全情况时，有权指令先行停止生产，并立即报告有关上级处理。

3. 随时监督检查班（组）执行安全生产规章制度和安全技术操作规程情况，对违章和冒险作业要立即劝阻，对有可能造成重大伤亡事故者，有权先行指令其停工，签发《安全隐患通知单》，并立即报告领导处理，对不认真执行或不执行安全规章制度的单位和个人有权越级上报。

4. 参加由项目主持编制的施工方案和年度安全技术措施计划，对安全技术措施提出意见，并在施工中监督检查其落实和执行情况。

5. 参加项目组织的安全生产检查，对不安全问题提出改进措施和意见，并监督其整改和实施。

6. 督促工长和班组执行安全交底，安全检查和安活动日工作，支持和指导班兼职安全员工作。

7. 协助项目和班组对职工进行安全教育和安全技术操作规程的学习。

8. 参加安全事故调查和处理，作好工伤（交通）事故的统计、分析和上报工作，会同有关人员提出防止事故的措施，并监督检查实施。

9. 会同有关人员作好防尘、防毒、防暑降温和女工保护工作，监督有关部门人员及时发放和合理使用个人防护用品、保健食品和清凉饮料。

10. 搞好工伤月报、建立 工伤台帐，作好安全检查和原始记录和安全资料档案的管理。

4.6 班（组）长安全责任制

1. 负责本班组的安全生产工作。

2. 施工前，在向班（组）布置任务的同时，认真进行安全交底。并对施工场地和施工机具的安全情况及安全防护设施情况进行全面检查，发现不安全问题时，要及时向工长（安全员）汇报，有发生安全事故可能时，有权暂停操作。

3. 施工中经常检查监督本班（组）职工严格遵守安全技术操作规程。不准违章和冒险作业，发现违章时要及时劝阻，不听劝阻者，坚决停止其操作。

4. 下班时，要对电源、水源、设备的安全装置等 要部位 进行安全检查，作好下班后的安全工作，避免遗留可能发生安全事故的隐患。

5. 经常组织本班（组）人员进行安全技术操作规程的学习。对新工人进行安全操作交底后，方能分配其工作。

6. 积极配合工长、专职安全员作好安全生产工人，积极支持本班（组）兼职安全员的工作。

7. 发生事故后，应积极进行救护，并及时报告，不准隐瞒。重大事故要保护好现场。

8. 积极组织班（组）开展每周的安全活动日工作。

9. 接受安全人员的监督和检查，违章作业一经指出后，就要立即改正。

10. 接受队长（工长）的安全技术交底，并在施工中严格执行。

11. 做好班内和工种之间的相互配合工作，避免相互影响而发生工伤事故。

4.7 设备管理员安全责任制

1. 对进场的机械设备要保证机况、机貌的完好和安全装置的齐全有效。

2. 对进场的机械设备安装完毕后要进行安全防护装置的验收，试运行合格后方可使

用。

3. 对进场的机械设备要制定安全操作标牌，检查和督促操作人员严格按安全操作规程进行作业。

4. 严格执行设备操作人员的“三定”制度，（定人、定机、定岗位），无证人员严禁上岗操作。

5. 对带“病”运转或危及安全运行及“三超”运行的机械设备有权停机。对违章作业和不听指挥的作业人员予以制止，对不听劝阻者有权提出处理意见。

6. 对在使用的机械设备，每月要进行两次安全检查，发现隐患要及时整改，并上报公司主管部门。

4.8 操作工人安全责任制

1. 在“安全促进生产，生产必须安全”的原则下，牢固树立安全第一的思想，努力提高自我保护意识。

2. 自觉遵守各项安全规章制度，遵守安全技术操作规程和劳动纪律，不得违章作业和冒险施工。

3. 施工前要全面检查施工场地、防护措施、机具设备、电源线路。易燃、易爆物品等安全情况，存在不安全问题时要及时向班组长或安全员汇报，在事故隐患未排除前，不进行操作。

4. 施工中要注意安全并经常检查施工环境的安全情况，注意班内和工种间的互相配合，避免互相影响而发生工伤事故。

5. 施工结束时，全面检查施工现场，电源线路、机械设备，不得遗留可能发生安全事故的隐患。

6. 接受安全人员的检查和监督，违章作业一经指出就要进行改正。

7. 接受队长（工长或班长）的安全技术交底，并在操作中严格遵守。

8. 发生工伤事故要保护好现场，如实讲清事故经过，要积极协助调查人员的工作，接受合理的处分。

9. 经常自学安全技术操作规程，刻苦学习操作技术，提高安全操作技术水平。

10. 身体不适或情绪不佳者，除去医院治疗外，应向工长或班长讲清楚原由，以便安排适当工作。

11. 积极参加班组安全活动日。

12. 正确使用各种安全装置和个人防护用品。

（五）现场安全管理组织机构

1、建立以公司总经理挂帅，分管生产的副总经理和各职能部门负责人组成的公司安全领导小组，协调部门与项目间的关系，监督施工中安全防范措施的实施。并按照安全管理体系建立相应的安全责任制。

2、实现五无目标（一无因工伤亡、重伤和重大机械设备事故二无火灾事故、三无重大违法犯罪案件、四无环境污染和噪音扰民、五无施工料具浪费现象）。

3、设置专职安全员，负责日常的安全检查、安全巡视和安全教育。

4、严格执行各分项工程的安全技术交底。

5、建立安全检查制：公司每月组织一次安全生产大检查，项目部每月组织两次不定期的安全生产检查，班每天组织岗前安全生产检查，发现问题及时定人、定时、定措施进行整改。

6、建立进场工人安全教育制度，凡进场参加本工程施工的人员，必须经过安全教育方能上岗。

（六）人员配备满足国家规定要求

1、在该工程施工中，我司将按项目管理的原理，组织工程施工与管理，建立以项目经理为核心的项目班子，实行项目经理负责制，项目班子在公司的直接监督与控制下，履行工程施工的权利和义务。项目管理机构由项目决策层、专业管理层和劳务作业层组成。

2、项目经理部的组成、分工及各职能部门的权限

2.1、项目决策层

项目决策层由公司主管及技术负责人、项目经理及现场技术负责人组成。项目经理是项目经理部最高决策者，负责工程全面工作。

2.1.1、项目经理：负责项目部的行政领导工作，并对整个项目的施工计划、生产进度、质量安全、经济效益全面负责，进行宏观调控。

2.1.2、技术负责人：主要负责本工程施工中的全部技术管理、质量控制和安全监督工作。对整个工程的质量、技术负全面责任。

2.2、专业管理层

专业管理层由各专业管理部门组成，负责该项目各个专业的管理工作，分成行政后勤部、财务预算部、工程设计部、质量安全部、材料设备部五个专业管理部门。

2.2.1、行政后勤部：负责政治宣传、职工教育、生活后勤、安全保卫、环境卫生、

文明施工及接待工作和职工的衣、食、住、行、医等各方面的后勤工作。

2.2.2、财务预算部：负责本工程的财务核算和成本分析。

2.2.3、工程设计部：负责施工现场平面管理、施工调度及内外协调；负责施工测量、放线，负责机械设备管理和安全管理工作；负责施工组织设计、专项施工方案和技术交底卡的编制；负责发放施工图纸、设计变更和有关技术文件；负责做好隐蔽工程的验收记录和各项工程技术资料的收集整理工作；负责进行材料的检验、化验、抽检，提供有关材料的技术文件。

2.2.4、质量安全部：负责整个工程质量安全监督。下设质安员，进行质量安全检查，进行分部分项工程的自检评定，开展全面质量管理活动；做好经常性的安全生产宣传工作，贯彻“安全第一、预防为主”的方针，组织日常的安全生产检查、监督工作，帮助班组消除事故隐患，促进安全生产。

2.2.5、材料设备部：负责编制材料进场计划，根据施工进度分批组织材料供应；负责材料的发放和物资保管；负责机电设备的正常操作和日常维修。

3、劳务作业层

劳务作业层由各施工班组组成，负责整个项目的施工。

(七) 安全技术方案根据工程特点、周边环境和施工工艺，制定措施科学合理、可行

1)、现场施工用电的安全措施

1. 现场施工用电应严格执行《施工现场临时用电安全技术规范》由主管现场的电气技术人员负责建立与管理施工现场临时用电的安全技术档案。安全技术档案应包括：临时用电施工组织设计的全部资料，修改临时用电施工组织设计的资料，技术交底资料，临时用电工程检查验收表，电气设备的试、检验凭单和调试记录，接地电阻测定记录表，定期检（复）查表，电工维修工作记录。

2. 施工现场临时用电工程必须采用 TN-S 系统，设置专用保护零线。配电系统采用三级配电两级保护。

3. 架空线必须采用绝缘铜线或绝缘铝线和电缆，电缆应用五蕊电缆，电缆电线穿越建筑物、构筑物、道路、易受机械损伤的场所及引出地面从 2.0m 高度到地下 0.2m 处，必须加设防护套管。

4. 配电箱、开关箱应采用铁板或优质绝缘材料制作，能防雨、防尘，配电箱和开关箱的金属箱体以及箱内不应带电的金属物体必须保护接零，开关箱必须设漏电保护器。配电箱、开关箱中导线的进线口和出线口应设在箱体的底面，进、出线应加护套分

路成束并做防水弯，移动式配电箱和开关箱的进、出线必须采用橡皮绝缘电缆，所有配电箱，开关箱须上锁。

2)、机械安全防护

1. 架体必须按设备说明预埋拉接件；要设防雷装置；其设备配件齐全，型号相符。其防冲击、防坠联锁装置要灵敏可靠，钢丝绳、制动设备要完整无缺。设备安装完后要进行试运行，必须待几大指标达到要求后，才能进行验收签证，挂牌准予使用。

2. 机械操作人员经过培训考核合格持证上岗。

3. 各种机械要定机定人维修保养，做到自检、自修、自维有记录。

4. 施工现场各种机械要挂安全技术操作规程牌。

3)、施工人员安全防护

1. 参加施工人员是经过安全培训，并考核合格持证上岗者。

2. 施工人员必须遵守现场纪律和国家法令、法规、规定的要求，必须服从项目经理部的综合管理。

3. 施工人员进入施工现场戴符合标准的安全帽，其配带方法要符合要求；

4. 施工人员不得任意拆除现场一切安全防护设施，如机械护壳、安全网、安全围栏、外架拉接点、警示信号等。如因工作需要，必须经项目负责人同意方可。

4)、安全检查和汇报

1. 班组每天进行班前活动，由班长或安全员传达工长安全技术交底。并作好当天工作环境的检查，做到当时检查当日记录。

2. 项目经理带队每星期组织一次本项目安全生产的检查，记录问题，落实责任人，发整改通知，落实整改时间，定期复查，对未按期完成整改的人和事，严格按公司安全奖惩条例执行。

3. 公司对项目进行一月一次的安全大检查。发现问题，提出整改意见，发出整改通知单，由项目经理签收，并布置落实整改人、措施、时间。如经复查未完成整改，项目经理将受到纪律和经济处罚。

4. 对于公司各部门到项目随机抽查发现的问题，由项目专职安全员监督落实整改，对不执行整改的人和事，安全员有权出据罚款通知单或向项目经理反映，对责任人进行当月奖金的扣减。

5. 项目安全员代表公司权利，对项目施工管理人员(包括项目经理)的安全管理业绩进行记录，工程完工后向主管部门提供证据，列入当事人档案之中。

白果立

（八）现场重大危险源辨识全面

1、重大危险源识别

- 1) 触电火灾。
- 2) 消防火灾。
- 3) 物体打击、坍塌、高处坠落。

2、预防措施

- 1) 加强工人的安全教育及项目部的日常检查力度。
- 2) 加强工人安全用电教育、班前安全活动；用电设备专人专用；电线电缆架空设置。
- 3) 机械设备专人专用；严格按操作规程操作；机械不带病运转等。
- 4) 编制施工用电方案，并经公司技术负责人审批同意，配备足够电工，并持证上岗。
- 5) 作业前对施工人员进行安全教育和技术交底。
- 6) 电工严格执行操纵规程，按要求穿戴好防护用品（绝缘鞋、绝缘手套等）。
- 7) 设施、装置符合《施工现场临时用电安全技术规范》并验收合格。
- 8) 带电作业期间必须指派专人进行监控。
- 9) 编制动火方案，配备足够消防设施器材。
- 10) 项目部成立防火领导小组及建立义务消防队并定期演练。
- 11) 宿舍内严禁使用大功率电器及电加热器。
- 12) 动火前须清理现场周围的易燃易爆物品，在用火点 4 米半径内摆放消防设施。
- 13) 五级及以上大风天气，禁止室外动火作业。

(九) 有项目危险性较大的分部分项工程清单并明确有相应的安全管理措施

针对本项目的危险性较大的分部分项工程清单及相应的安全管理措施:

| 序号 | 分部分项名称 | 危险有害因素类别 | 目标 | 安全管理措施 | 责任部门 | 完成时间 |
|----|------------|----------|----------------|---|---------------|------|
| 1 | 施工用电(带电作业) | 触电火灾 | 确保无触电、伤亡、无火灾事故 | 编制施工用电方案,并经公司技术负责人审批同意,配备足够电工,并持证上岗。 作业前对施工人员进行安全教育和交底。 电工严格执行操纵规程,按要求穿戴好防护用品(绝缘鞋、绝缘手套等)。 设施、装置符合《施工现场临时用电安全技术规范》,并验收合格。 带电作业期间必须指派专人进行监控。 | 工程部、安全部及各用电班组 | 工程竣工 |
| 2 | 消防 | 火灾 | 确保无火灾事故 | 编制动火方案,配备足够消防设施器材。 动火前必须分级办理动火证,并制定专项防火措施,动火现场必须配备足够灭火器及相关灭火设备,派专人监管。 项目部成立防火领导小组及建立义务消防队并定期演练。 动火人必须按照动火操作规定动火。 动火前须清理现场周围的易燃易爆物品,在用火点4米半径内摆放消防设施。 电、气焊等动火作业要有专业人员操纵,并持有效证件。 五级及以上大风天气,禁止室外动火作业。 用火期间,动火证原件必须摆放在施工现场主入口。 用火完毕,及时清理用火场,检查是否遗留火种,30分钟确认无问题后方可离开,并加强巡查。 | 工程部、安全部 | 工程竣工 |

第六章 资源配备计划（须含有绿色施工设备）

（一）施工机械

1、施工机械设备的选用原则

施工设备是实现施工机械化的重要物质基础，是现代化施工中必不可少的设备，对施工项目的进度、质量均有直接影响。因此，在考虑选用施工机械设备时，需综合考虑施上现场的条件什、机械设备性能、施工工艺和方法、建筑结构形式、施工组织与管理、经济等方而的因素，使施上所用机械设备能合理装配、配套使用、有机联系，充分发挥机械设备的效能，力求获得最好的综合经济散益。

机械设备的选用，应着重从机械设备的选型、机械设备的主要性能参数和机械设备的使用操作要求等三方面予以控制。

2、施工机械、检测设备的选用

机械设备的选择，应本着因地制宜、因工程制宜，按照技术上先进、经济上合理、生产上适用、性能上可靠、使用上安全、操作方便和维修方便的原则，贯彻执行机械化，半机械化与改良上具相结合的方针，突出施工与机械相结合的特色，使其具有上程的适用性，具有保证工程质量的可靠性，其有使用操作的方便性和安全性。

2.1 施工机械的选用

在选择施工机械时，以市场为导向，以提高经济效益为中心，以满足建筑业的发展需求为重点。

2.2 检测设备的选用

在选择测试工具时，充分考虑精度标准，而且还具有更加强大的测试和渗断功能。

3、施工机械、检测设备的使用、操作要求

合理使用机械设备、正确地进行操作，是保证项目施工质量的重要环节。贯彻“人机固定”原则，实行定机、定人、定岗位责任的“三定”制度。操作人员必须认真执行各项规章制度，严格遵守操作规程，防止出现安全质量事故。

机械设备在使用中，要尽量避免发生故障，尤其是预防事故损坏（非正常损坏），即指人为的损坏。造成事故损坏的主要原因有：操作人员违反安全技术操作规程和保养规程；操作人员技术不熟练或麻痹大意；机械设备保养、维修不良；机械设备运输和保管不当；施上使用方法不合理和指挥错误，气候和作业条件的影响等。

因此，公司制定下列五项标准，来严格规范操作人员，及时做好防范工作：

完成任务好：要做到高效、优质、低耗和服务好。

技术状况好：机械设备经常处于完好状态，工作性能达到规定要求，机容整洁和随机工具部件及附属装置等完整齐全。

使用好：认真执行以岗位责任制为主的各项制度，做到合理使用、正确操作和原始记录齐全准确。

保养好：认真执行保养规程，做到精心保养，随时搞好清洁、润滑、调整、紧固、防腐。

安全好：认真遵守安全操作规程和有关安全制度，做到安全生产，无机械事故。

4、施工机械、检测设备的安全性能

在施工过程中，施工机械的不安全状态也是很容易出现的，但是都与人的不安全行为或人的操作、管理失误有关。往往在机械的不安全状态背后，隐藏着人的不安全行为或人为失误。

针对施上中机械设备的不安全形成与发展，在进行施工设计、工艺安排、施工组织与具体操作时，采取有效的控制措施，把机械设备的不安全状态消除在施上进行之前，或引发为事故之前。

消除施工过程中的不安全状态，是在项目施工过程中所必须的，是“预防为主”方针落实的需要，也是生产组织者所应尽的责任。

对施上机械及检测设备的使用，本公司将严格遵照相关管理规定来实施。

(1) 在使用施上机具及检测设备前，必须做到经验收合格以后才能使用（安全防护装置齐全）。

(2) 应极大地杜绝在工艺过程、操作过程中因人为的操作失误而导致的机械设备的故障，并造成严重的后果。

(3) 保证在出现人为失误或险情之后，具有控制失误后果的能力，不致发生更大的危险，以及严重地影响到施工进度的进展。

(4) 着机具设备发生故障、出现失误，应防止引起其它的故障和失误，或者其它机械设备的故障和失误，避免故障或失误的扩大与恶化。

(5) 机具设备发生故障、出现失误后，能以最快速度，以最有效的解决方式来排除故障，弥补失误，做到不影响整体的施工进度。

(6) 对大型施工机械的装、拆提出以下要求：
必须由有装、拆资质的专业施工队伍进行作业；

装、拆前要制定方案，方案须经上级审批通过；
对装、拆人员要进行方案和安全技术交底；
装、拆人员须持证上岗，并派有监护人员和设置装、拆的警戒区域。
安装完毕后，企业应进行验收。经行业指定的检测机构检测合格后方能投入使用。

5、施工机械的进场计划

机械进场将分阶段分步骤进行：

由于本项目系统工程量大，上期比较紧张，所以在开工之前将让大部分涉及到安装的各个施工机械设备进场，这样能确保开工以后的施工进度。在机械设备进场之前我们将与业主做好协商，提前解决好设备摆放问题，安排仓库。

在系统进行调试之前，所有相关系统所需的调试设备将提前进场，进行校验，确保调试工作的顺利进行。

6、机械设备、办公设备及检测设备的选用

在工程施工中投入先进的、数量足够的施工设备实施流水作业施工是保障项目顺利实施的重要条件之一。

为保证质量和工效，对拟投入该工程的各种机具、仪器仪表保证数量并进行保养和校验，确保其工况良好。制订工机具管理和使用办法，落实专人保管，统一调度。

7、绿色施工设备

详见下表

| 序号 | 设备名称 | 型号规格 | 数量 | 国别产地 | 制造年份 | 额定功率(kW) | 生产能力 | 用于施工部位 | 备注 |
|----|--------|-----------|----|------|------|----------|------|--------|----|
| 1 | 洒水车 | C262 | 2 | 山东 | 2024 | 10T | 完好 | 整个工程 | 无 |
| 2 | 雾炮机 | WLC60 | 3 | 山东 | 2024 | 5 | 完好 | 整个工程 | 无 |
| 3 | 自动喷淋系统 | 定制 | 1 | 山东 | 2025 | 3 | 完好 | 整个工程 | 无 |
| 4 | 冲洗设备 | 定制 | 1 | 山东 | 2024 | 3 | 完好 | 整个工程 | 无 |
| 5 | 塔吊 | QTZ60 | 1 | 山东 | 2024 | 30 | 良好 | 整个工程 | 无 |
| 6 | 砂浆机 | VJ200 | 4 | 山东 | 2024 | 7.5 | 良好 | 整个工程 | 无 |
| 7 | 交流电焊机 | BX3-300-3 | 8 | 山东 | 2025 | 33 | 良好 | 整个工程 | 无 |
| 8 | 50#套丝机 | UN1_50 | 2 | 四川 | 2024 | 5 | 完好 | 整个工程 | 无 |
| 9 | 电渣压力焊机 | EDH-36 | 4 | 浙江 | 2024 | 34KVA | 良好 | 整个工程 | 无 |

白果立

| | | | | | | | | | |
|----|---------|------------|----|----|------|------|----|------|---|
| 10 | 钢筋切断机 | GQ-40A | 5 | 河南 | 2024 | 3 | 良好 | 整个工程 | 无 |
| 11 | 钢筋弯曲机 | GW-40A | 5 | 河南 | 2024 | 3 | 良好 | 整个工程 | 无 |
| 12 | 钢筋调直机 | GJ4/4 | 5 | 河南 | 2025 | 3 | 良好 | 整个工程 | 无 |
| 13 | 木工平板刨 | MB503 | 4 | 浙江 | 2024 | 4 | 良好 | 整个工程 | 无 |
| 14 | 木工圆盘锯 | MJ160 | 5 | 浙江 | 2025 | 5.5 | 良好 | 整个工程 | 无 |
| 15 | 木工轧刨机 | MB104CD | 4 | 浙江 | 2025 | 4 | 良好 | 整个工程 | 无 |
| 16 | 插入式振动器 | ZN70C | 10 | 浙江 | 2025 | 1.5 | 良好 | 整个工程 | 无 |
| 17 | 平板式振动器 | ZW | 8 | 浙江 | 2024 | 1.5 | 良好 | 整个工程 | 无 |
| 18 | 污水泵 | WP-30 | 8 | 浙江 | 2024 | 3 | 良好 | 整个工程 | 无 |
| 19 | 挖土机 | PC200 | 4 | 日本 | 2024 | 50 | 良好 | 整个工程 | 无 |
| 20 | 柴油发电机 | 100KW | 8 | 浙江 | 2024 | 50 | 良好 | 整个工程 | 无 |
| 21 | 高压水泵 | K234 | 6 | 浙江 | 2024 | 3 | 良好 | 整个工程 | 无 |
| 22 | 潜水泵 | F293 | 3 | 浙江 | 2024 | 3 | 良好 | 整个工程 | 无 |
| 23 | 电动葫芦 | 21m×18m | 2 | 上海 | 2024 | 3.0 | 良好 | 整个工程 | 无 |
| 24 | 自动液压弯管机 | WGQ-3 | 4 | 上海 | 2024 | 5 | 良好 | 整个工程 | 无 |
| 25 | 手动弯管机 | SWG-2A | 4 | 上海 | 2024 | 1 | 良好 | 整个工程 | 无 |
| 26 | 千斤顶 | 16-20T | 4 | 浙江 | 2024 | 1 | 良好 | 整个工程 | 无 |
| 27 | 高速切割机 | J3G2-400A | 2 | 杭州 | 2024 | 1.2 | 良好 | 整个工程 | 无 |
| 28 | 电动试压泵 | 4GY-74/6.3 | 2 | 海门 | 2024 | 1.1 | 良好 | 整个工程 | 无 |
| 29 | 手动试压泵 | S-S91.25/4 | 2 | 海门 | 2024 | 1 | 良好 | 整个工程 | 无 |
| 30 | 电动开槽机 | D3L-50 | 2 | 浙江 | 2024 | 0.75 | 良好 | 整个工程 | 无 |
| 31 | 剪板机 | Q11A×2500 | 2 | 浙江 | 2024 | 7.5 | 良好 | 整个工程 | 无 |
| 32 | 咬口机 | Y2L-12 | 2 | 浙江 | 2024 | 1.5 | 良好 | 整个工程 | 无 |

(二) 施工各阶段投入人员

1. 在我公司范围内，选派具有同类施工经验丰富的施工队伍。他们专业过硬，善于

白果立

打硬仗打苦仗，能够顾全大局，把业主的利益永远放在第一位。

2. 根据施工方案实施要求及施工进度计划和劳动力配置计划的要求，提前落实组织劳动力进场的准备工作。

3. 在做好上述计划落实工作后，应另外做好施工劳动力安排预备计划，以备在必要时能够随时召集调用，作为确保合同工期的一项必要措施。

4. 根据班组所承担的施工项目要求及其劳动力技术、质量、施工管理协作能力等，以公司内部施工管理目标为依据，与其签订本工程具体的施工协议、施工安全协议书及其它有关承诺和保证文件，明确其工作项目和范围、工作目标施工要求、奖罚措施等事项，以满足本工程项目整体的要求。

5. 充分发挥我公司在施工组织管理方面的优势，将有关施工班组由项目经理部及其管理人员按工序、分区域、交叉施工做出详细安排，确保工期、质量目标实现。

6. 对施工人员所需的生活后勤条件做出充分的考虑安排，包括通信、饮食、清洁卫生、季节变化适应等方面，以保证他们无后顾之忧，全力投入施工工作，确保施工进度和管理的需要。

7. 在本工程施工期间，根据工程进度需要，本工程项目经理部及所属施工人员取消节假日、休息日，在必要时采取双班制施工方法，以确保施工工期。

8. 对现场的施工队伍进行严格的资格审查，对审查合格的队伍必须做好技术安全交底、职业道德教育等方面的工作。

9. 对已进场的队伍实施动态管理，不允许其擅自扩充和随意抽调，以确保施工队伍的素质和人员相对稳定。

10. 未经项目经理部质量、安全培训的操作工人不允许上岗。

11. 加强对施工班组的管理，凡进场的施工班组必须配备一定数量的专职质量、安全的管理人员。

确保劳动力充足的措施

1. 根据施工阶段的不同，参施劳动力所需工种专业各不相同，在不同施工阶段开工之前都要对劳动力的专业、工种进行相应调整，以满足施工要求，保证施工进度。

2. 各种机械操作手和中高级技术工人为我单位自有职工，配合劳务队伍为经注册的、成建制的、常年与我单位合作的、具有丰富施工经验的作业队。

3. 在施工期间严格按质量管理体系要求，对所有人员进行标识，挂牌持证上岗。

4. 项目部根据施工任务和区域、工期划分，按工种安排专业施工队伍，分别负责本

工程的不同单项工程的施工。所有专业队伍人员由我公司的专用客车分批直接运送到施工现场。

劳动力管理

劳动力的管理是企业管理的重要组成部分，也是工程管理的重要组成部分。劳动管理的任务是在工程施工过程中，对有关劳动力进行计划、决策、组织、智慧、监督、和调度，从而协调职工的工作，充分发挥职工的积极性，不断提高其工作效率。

1. 充分挖掘劳动资源，合理安排和节约使用劳动力。
2. 正确执行定额，正确处理国家、集体和劳动者个人的利益关系，充分调动广大职工的积极性。
3. 编制劳动力使用计划，合理、节约、控制使用劳动力，改善劳动组织，完善劳动的分工和协作，制定劳动力调配管理办法，挖掘劳动潜力。
4. 建立健全劳动定额管理制度，确定合理定额水平，监督劳动定额的使用。
5. 合理执行工资制度，控制工资限额，搞好工资分配，正确掌握奖惩制度。
6. 编制劳动计划，确定计划期内劳动力的需要量，随着施工过程进展合理调整劳动力，保证劳动的协调和合理使用，并保证在春节过后，劳动力的及时补充，避免劳动力不足，影响工程施工的现象。

提高劳动生产率的措施

1. 开展科学研究，促进技术进步。全面开展科学研究工作，促及施工技术的发展。
2. 提高管理水平，科学的组织生产。
3. 改善劳动组织，建立相应的劳动组织，形成有利于个人技术的发挥，以及工种之间的分配和协调的机制，建立岗位责任制，促进劳动生产率的提高。
4. 提高职工的科学技术水平和技术熟练程度。加强职工的文化、技术教育，使职工都能掌握一定的现代化管理知识和有关的新工艺、新技术、新方法。

(三) 劳动力计划、数量、时间安排详见附表。

劳动力计划表

单位：人

| 工种 | 按工程施工阶段投入劳动力情况 | | | | |
|-----|----------------|------|----------|----------|------|
| / | 施工准备 | 护栏工程 | 道路交通标志工程 | 道路交通标线工程 | 竣工验收 |
| 木工 | 6 | 30 | 30 | 15 | 5 |
| 水电工 | 2 | 20 | 30 | 10 | 5 |
| 普工 | 10 | 50 | 30 | 15 | 10 |
| 安装工 | 5 | 20 | 20 | 10 | 5 |
| 司机 | 5 | 10 | 10 | 3 | 5 |
| 机操工 | 5 | 15 | 10 | 5 | 5 |
| 砼工 | 5 | 40 | 10 | 2 | 5 |
| 钢筋工 | 5 | 50 | 5 | 5 | 5 |

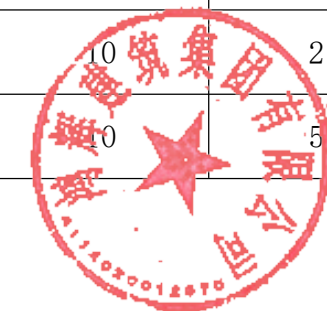

白果立

第七章 新工艺、新技术、新设备、新材料的采用程度，其在确保质量、降低成本、缩短工期、减轻劳动强度、提高工效等方面的作用

（一）采用新工艺的程度

1、智能化施工管理系统的引入

智能化施工管理系统通过物联网技术，可以实时监控施工进度、资源使用和安全状况。这种系统能够提高施工的透明度和效率，确保施工过程的安全和质量。在施工中，引入智能化施工管理系统可以实现对施工过程的精细化管理，提高施工效率和质量。

2、通过新工艺的引用，可以在施工过程中减少资源的浪费，从而达到降低成本、增加效益的目的，从根本上达到经济适用的目标。

（二）采用新技术的程度

（1）计算机技术的应用：计算机技术在工程上主要应用于文件管理、工程预算报价、施工进度计划的编排等方面，使各种资料分类管理，资料计算准确可靠。

（2）项目采用微机管理，建立成本控制、工程进度和物资管理体系，解决施工中各环节可能出现的问题，使现场办公效率提高，适应企业发展需要。

（3）三维激光扫描技术能够实时生成施工现场的三维数据模型，为施工规划和设计提供了准确的地形地貌信息。

（4）智能化机械设备则通过 GPS 定位、自动驾驶等技术，实现了施工位置的自动对准和施工角度的自动调整，大大提高了施工效率。

（5）通过新技术的运用，可以在施工过程中减少资源的浪费，达到降低成本、增加效益的目的，从根本上达到经济适用的目标。

（三）采用新设备的程度

（1）项目采用微机管理，建立成本控制、工程进度和物资管理体系，解决施工中各环节可能出现的问题，使现场办公效率提高，适应企业发展需要。

（2）采用低噪音高效率振捣棒，该机械可显著降低浇筑砼时的噪音，减少对周边环境的影响。

（3）投入先进的通讯设备，以加快信息沟通速度，提高工作效率。

（4）选用先进的水准仪、经纬仪控制标高与水平，提高计量精度。

（5）智能化机械设备则通过 GPS 定位、自动驾驶等技术，实现了施工位置的自动对准和施工角度的自动调整，大大提高了施工效率。

(6) 通过新设备的使用，可以在施工过程中减少资源的浪费，达到降低成本、增加效益的目的，从根本上达到经济适用的目标。

(四) 采用新材料的程度

(1) 采用高分子材料进行加固和防渗处理，可以提高稳定性和耐久性。

(2) 采用可再生、可回收的绿色环保材料，如再生沥青混凝土、再生骨料等，则可以减少对资源的消耗和降低环境污染。

(3) 通过新材料的使用，可以在施工过程中减少资源的浪费，达到降低成本、增加效益的目的，从根本上达到经济适用的目标。

第八章 现场设置和针对现场困难的分析和对策

（一）现场设置

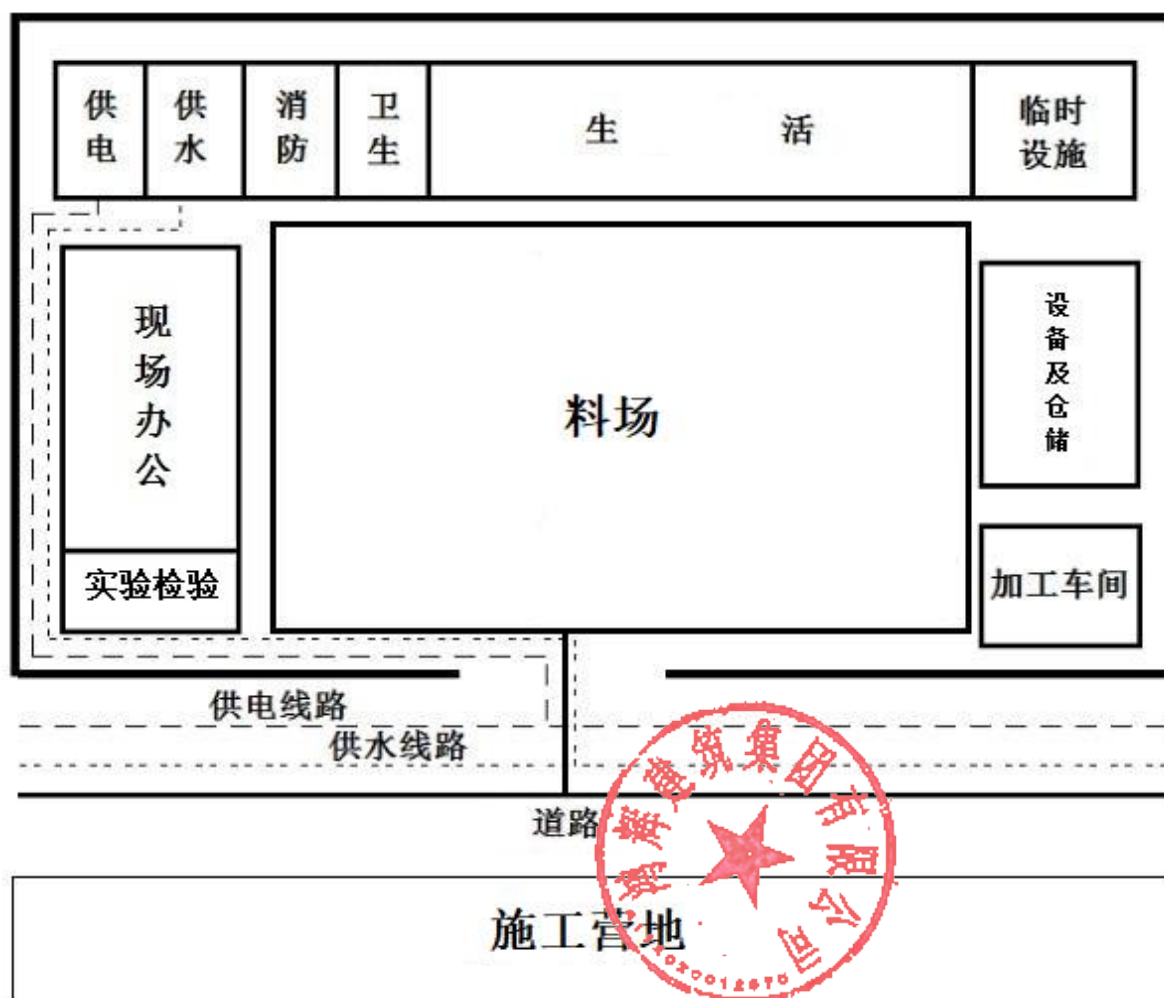

根据现场实际情况和本次招标情况，本标段的施工平面布置总原则为：即节俭又文明，争创标准化工地。

- 1、临时设施：现场搭建。我公司在施工作业时设置一个施工临时设施区、一个办公区。
- 2、加工车间：设置在生产区内。
- 3、现场办公：办公区现场搭建。包括办公室、宿舍、食堂、材料仓库等。
- 4、设备及仓储：设置在生产区内。
- 5、供电：结合本工程特点及所处环境条件，照明用电生活用电也可以配电房引出。
- 6、供水：根据施工组织设计要求及现场实际情况设置。
- 7、卫生：卫生间分别设置在生产区和生活区。每天打扫保持清洁。
- 8、生活及垃圾处理：现场搭建临时板房，生活污水排放至简易化粪池。处理后需

达到排放要求，生活垃圾集中堆放在临时垃圾中转站由垃圾处理厂统一处理。

9、道路：加强和业主的联系。根据施工计划做好临时用地的选址、设计、建设。计划在最短时间内打通全工区道路。

10、消防：分别设置消防栓，再配置干粉灭火器。

11、实验检验：制定检验计划和标准；进行现场取样和检测；实验室检测和分析；出具检验报告和结论；对不合格项进行整改和复检。

12、料场：存放施工所需用的建筑材料及临时制备施工用料场所。

（二）针对现场困难的分析和对策

一、现场困难分析

1. 地形地貌复杂：农村地区地形地貌多样，山大沟深，道路崎岖，给施工带来极大挑战。特别是在山区，公路建设需要穿越崇山峻岭，施工条件极为艰苦。

2. 气候条件恶劣：部分农村地区气候条件恶劣，如高温、暴雨、冰雪等极端天气频发，不仅影响施工进度，还增加了施工难度和安全风险。

3. 施工技术要求高：农村公路安防工程涉及道路改造、桥梁建设、生命安全设施安装等多个方面，对施工技术要求较高。然而，农村地区集业人才短缺，难以吸引高技能水平的施工人员，导致施工质量难以保证。

4. 资金短缺：农村公路安防工程投资大，资金需求量大。但农村地区经济相对落后，地方财政困难，投入到安防工程的资金有限。资金不足导致施工进度缓慢，影响整体推进。

5. 环保压力大：随着环保意识的提高，农村地区对环保要求也越来越高。在施工过程中，需要严格遵守环保法规，保护生态环境。然而，农村地区环保基础设施不完善，施工过程中的废水、废渣处理难度大。

6. 沟通协调难度大：农村地区居民分布密集，村庄之间关系复杂。在施工过程中，需要与当地政府、居民沟通协调，确保施工顺利进行。但部分居民对公路建设存在误解，认为施工会影响到他们的生活，导致沟通协调难度大。

二、对策与建议

针对以上现场困难，提出以下对策与建议：

1. 加强前期规划与设计：在施工前，应充分进行现场踏勘，了解地形地貌、气候条件等实际情况，制定科学合理的施工方案。同时，加强与设计单位的沟通协作，确保设

计精准、措施得当、防护可靠。

2. 提升施工技术水平：加强农村地区人才培养，提高施工技术水平。通过培训、引进等方式，吸引高技能水平的施工人员参与农村公路安防工程建设。同时，加强施工过程中的技术指导与监督，确保施工质量。

3. 加大资金投入与管理：各级政府应加大对农村公路安防工程的投入力度，确保资金充足。同时，加强资金管理，确保专款专用，提高资金使用效益。在施工过程中，合理安排施工进度与资金拨付，确保工程顺利推进。

4. 强化环保措施：在施工过程中，应严格遵守环保法规，采取有效措施保护生态环境。如设置废水处理设施、废渣堆放场等，确保施工过程中的废水、废渣得到妥善处理。同时，加强与当地居民的沟通协调，争取他们的理解和支持。

5. 加强沟通协调与宣传：在施工过程中，加强与当地政府、居民的沟通协调工作，及时解决施工中遇到的问题。同时，加强宣传工作，提高当地居民对公路建设的认识和理解，争取他们的支持和配合。

6. 建立长效养护机制：农村公路安防工程完成后，应建立长效养护机制，确保安防设施得到及时养护和维修。制定明确的养护标准和要 加强养护人员的培训和管理，提高养护水平。同时，加强与相关部门的沟通协调，确保养护资金得到及时拨付和使用。

9 项目管理机构表

(一) 项目管理机构组成表

| 职务 | 姓名 | 职称 | 执业或职业资格证明 | | | | 备注 |
|---------------|-----|-----|-----------|--------|---------|--------------------------------------|----|
| | | | 证书名称 | 级别 | 专业 | 证号 | |
| 项目经理 | 李军兵 | 无 | 建造师注册证 | 一级、B 证 | 公路工程 | 豫 1412023202406130、 豫交安 B24G00991 | 无 |
| 项目总工程师（技术负责人） | 张华元 | 工程师 | 职称证 | 中级 | 道路与桥梁工程 | C20200972149903401011 | 无 |
| 安全员 | 侯蒙蒙 | 无 | 安考证 | C 证 | 公路工程 | 豫交安 C24G00940 | 无 |
| 安全员 | 张晓川 | 无 | 安考证 | C 证 | 公路工程 | 豫交安 C24G00941 | 无 |
| 施工员 | 唐梦寒 | 无 | 岗位证 | 无 | 公路工程 | 2025JP031876 | 无 |
| 质量员 | 白平 | 无 | 岗位证 | 无 | 公路工程 | 2025JP031877 | 无 |
| 资料员 | 毕宝波 | 无 | 岗位证 | 无 | 不分专业 | 2024JX0717166 | 无 |
| 材料员 | 代惠 | 无 | 岗位证 | 无 | 不分专业 | 0411811194118000902 | 无 |
| 造价师 | 郭彩玲 | 无 | 资格证 | 一级 | 土木建筑 | 建[造]11224100 008672 | 无 |

(二) 主要人员简历表

“主要人员简历表”中的项目经理应附建造师注册证书、身份证、职称证（如有）、劳动合同、社保等扫描件，管理过的项目业绩须附合同协议书扫描件；其他主要人员应附职称证或执业证或上岗证书、劳动合同、社保等扫描件。

| | | | | | |
|----------|----------------------------|----|------|---------|---------------------------|
| 姓名 | 李军兵 | 年龄 | 31 岁 | 学历 | 本科 |
| 执业资格 | 公路工程建造师 | | | 执业或职业证号 | 豫 141202320240613 0 |
| 职称 | 无 | 职务 | 项目经理 | 拟在本合同任职 | 项目经理 |
| 毕业学校 | 2017 年毕业于 商丘工学院 学校 工程管理 专业 | | | | |
| 主要施工管理经历 | | | | | |
| 时间 | 参加过的类似项目 | | | 担任职务 | 发包人及联系电话 |
| 无 | 无 | | | 无 | 无 |
| 无 | 无 | | | 无 | 无 |
| 无 | 无 | | | 无 | 无 |
| 无 | 无 | | | 无 | 无 |
| 无 | 无 | | | 无 | 无 |
| 无 | 无 | | | 无 | 无 |

白果立





使用有效期: 2025年06月16日
- 2025年12月13日

中华人民共和国一级建造师注册证书

姓 名: 李军兵

性 别: 男

出生日期: 1994年06月04日

注册编号: 豫1412023202406130



聘用企业: 鸿辉建筑集团有限公司

注册专业: 公路工程(有效期: 2024-06-05至2027-06-04)



请登录中国建造师网
微信公众号扫一扫查询

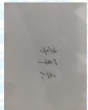

个人签名:

李军兵

签名日期: 2025.6.16

中华人民共和国
住房和城乡建设部
行政审批专用章

签发日期: 2024年06月05日

白果立

公路水运工程施工企业主要负责人和安全生产
管理人员安全生产考核合格证书



姓名: 李军兵

性别: 男

出生年月: 1994-06-04

身份证号: 410621199406042537

经公路水运工程施工企业主要负责人和安全生产管理人员安全生产考核合格, 特发此证。

企业名称: 鸿辉建筑集团有限公司

证书编号: 豫交B24000991

有效期: 2024-10-22

2027-10-22

考核部门: 河南省交通运输厅

中华人民共和国交通运输部监制



甲乙双方同意按照《中华人民共和国劳动合同法》第七章的规定承担赔偿责任。

第十一条 甲乙双方约定的其他事项 /

第十二条 劳动争议处理

甲乙双方因履行本合同发生争议，当事人可以依照相关法律法规规定进行调节或申请劳动争议仲裁。

第十三条 本合同未尽事宜或约定条款与今后国家和省、市政府有关规定相悖的，按有关规定执行。

甲方
(盖章)

法定代表人或委托代理人
(盖章)

鸿辉建筑集团有限公司
4114020012670

河南豫辉建筑劳务有限公司
4114020012670

乙方
(盖章)

签订时间: 2024年05月02日

河南豫辉建筑劳务有限公司

编号: _____

劳动合同书

甲方 鸿辉建筑集团有限公司 法定代表人 白景立
注册地址: 河南省商丘市示范区商品路 888 号 (总部经济港 9 号楼 101 栋)
乙方 李军兵 性别 男 年龄 30 岁 身份证号码 410621199406042537
家庭住址: 河南省浚县白寺乡盖寨村 邮编 456285

根据《中华人民共和国劳动法》、《中华人民共和国劳动合同法》及有关规定，在平等自愿、协商一致的基础上，订立本劳动合同。
本合同一式两份，甲乙双方各执一份。

白景立

第一条 劳动合同期限

本合同为 固定 期限劳动合同。
本合同于 2024 年 05 月 02 日生效，其中无试用期。
本合同于 2027 年 05 月 01 日 终止。

第二条 工作内容和要求

乙方同意根据甲方工作需要，安排在 工程造价 岗位（工种）工作。
乙方工作应达到 甲方满意 标准。

第三条 工作时间和休息、休假

甲方安排乙方执行 标准 工时制度。
执行标准工时制的，乙方每日工作时间 8 小时，每周 40 小时。
执行综合计算工时制的，乙方平均每日工作不超过 8 小时，平均每周工作不超过 40 小时。
执行不定时工时制的，在保证完成甲方任务情况下，乙方自行安排工作和休息时间。

第四条 劳动报酬

甲方每月 15 日前以货币形式支付乙方工资。
甲方对乙方实行 固定 工资制度。
乙方工资标准为每月 5000 元，其中基本工资每月 5000 元。
乙方在试用期间的工资每月 元。
甲乙双方对工资的其他约定 根据实际工作可调动工资及奖金
非乙方原因造成乙方停工待工的，甲方按每月 元支付乙方生活费或按 国家或地方的有关规定 执行

第五条 保险福利

双方必须依照国家和地方有关社会保险的规定，按时足额缴纳社会保险费（养老、

失业、医疗、工伤、生育保险等）。

乙方因工负伤或患职业病，患病或非因工负伤和在职期间因工、非因工死亡的待遇按国家和地方有关规定执行。

女职工在孕期、产期、哺乳期的待遇按国家和地方有关规定执行。

第六条 规章制度

甲方应依法制定完善内部规章制度，包括工资、奖惩、安全生产、劳动纪律、职业培训、竞业限制等，对职工有计划地进行职业培训。

乙方应遵守劳动纪律和各项规章制度，如有违反甲方有权根据规章制度进行处理，直至解除劳动合同。

第七条 劳动保护和劳动条件

甲方必须为乙方提供符合国家规定的劳动安全卫生条件和必要劳动防护用品。
甲方必须按照国家有关规定对从事有职业危害的乙方定期进行健康检查。
甲方必须根据国家有关规定对女职工和未成年工实行特殊保护。
乙方在生产（工作）过程中，必须严格遵守安全操作规程，对甲方管理人员违章指挥、强令冒险作业时有权拒绝执行。
甲方安排乙方从事特种作业的，必须按照国家规定对乙方进行专门培训并取得特种作业资格或者乙方已经过专门培训取得特种作业资格。

第八条 劳动合同的变更

甲方根据工作需要变更本合同约定内容的，需与乙方协商一致，并填写《劳动合同变更书》。

《劳动合同变更书》由甲乙双方各执一份。

第九条 劳动合同的解除、终止及经济补偿

本劳动合同的解除、终止及经济补偿依照《中华人民共和国劳动合同法》第四章的规定执行。

第十条 赔偿责任

白果立

表单验证号码612085a0986045978fca946ffe8dd24c



河南省城镇职工企业养老保险在职职工信息查询单

单位编号 411402105021

业务年度: 202508

单位: 元

| | | | | | | | | | | | | | | | | | | | | | | | | | | | |
|---------------|----|-------|----|------------|----|-------|----|----------|----|---------|-----|----------------|------|------------|----|----------|----|-------|----|--------------------|----|----|-----|-----|-----|--|--|
| 单位名称 | | | | | | | | | | | | | | 鸿辉建筑集团有限公司 | | | | | | | | | | | | | |
| 姓名 | | | | 李军兵 | | | | 个人编号 | | | | 41142590050686 | | | | 证件号码 | | | | 410621199406042537 | | | | | | | |
| 性别 | | | | 男 | | | | 民族 | | | | 汉族 | | | | 出生日期 | | | | 1994-06-04 | | | | | | | |
| 参加工作时间 | | | | 2017-12-01 | | | | 参保缴费时间 | | | | 2017-12-01 | | | | 建立个人账户时间 | | | | 2017-12 | | | | | | | |
| 内部编号 | | | | | | | | 缴费状态 | | | | 参保缴费 | | | | 截止计息年月 | | | | 2024-12 | | | | | | | |
| 个人账户信息 | | | | | | | | | | | | | | | | | | | | | | | | | | | |
| 缴费时间段 | | | | 单位缴费划转账户 | | | | 个人缴费划转账户 | | | | 账户本息 | | | | 账户累计月数 | | | | 重复账户月数 | | | | | | | |
| | | | | 本金 | | 利息 | | 本金 | | 利息 | | | | | | | | | | | | | | | | | |
| 201712-202412 | | | | 0.00 | | 0.00 | | 19944.46 | | 3624.28 | | 23568.74 | | | | 82 | | 1 | | | | | | | | | |
| 202501-至今 | | | | 0.00 | | 0.00 | | 2488.80 | | 0.00 | | 2488.80 | | | | 8 | | 0 | | | | | | | | | |
| 合计 | | | | 0.00 | | 0.00 | | 22433.26 | | 3624.28 | | 26057.54 | | | | 90 | | 1 | | | | | | | | | |
| 欠费信息 | | | | | | | | | | | | | | | | | | | | | | | | | | | |
| 欠费月数 | | 0 | | 重复欠费月数 | | 0 | | 单位欠费金额 | | 0.00 | | 个人欠费本金 | | 0.00 | | 欠费本金合计 | | | | 0.00 | | | | | | | |
| 个人历年缴费基数 | | | | | | | | | | | | | | | | | | | | | | | | | | | |
| 1992年 | | 1993年 | | 1994年 | | 1995年 | | 1996年 | | 1997年 | | 1998年 | | 1999年 | | 2000年 | | 2001年 | | | | | | | | | |
| | | | | | | | | | | | | | | | | | | | | | | | | | | | |
| 2002年 | | 2003年 | | 2004年 | | 2005年 | | 2006年 | | 2007年 | | 2008年 | | 2009年 | | 2010年 | | 2011年 | | | | | | | | | |
| | | | | | | | | | | | | | | | | | | | | | | | | | | | |
| 2012年 | | 2013年 | | 2014年 | | 2015年 | | 2016年 | | 2017年 | | 2018年 | | 2019年 | | 2020年 | | 2021年 | | | | | | | | | |
| | | | | | | | | | | 2500 | | 2612.85 | | 2750 | | 3025 | | 3328 | | | | | | | | | |
| 2022年 | | 2023年 | | 2024年 | | | | | | | | | | | | | | | | | | | | | | | |
| 3409 | | 3579 | | 3579 | | | | | | | | | | | | | | | | | | | | | | | |
| 个人历年各月缴费情况 | | | | | | | | | | | | | | | | | | | | | | | | | | | |
| 年度 | 1月 | 2月 | 3月 | 4月 | 5月 | 6月 | 7月 | 8月 | 9月 | 10月 | 11月 | 12月 | 年度 | 1月 | 2月 | 3月 | 4月 | 5月 | 6月 | 7月 | 8月 | 9月 | 10月 | 11月 | 12月 | | |
| 1992 | | | | | | | | | | | | | 1993 | | | | | | | | | | | | | | |
| 1994 | | | | | | | | | | | | | 1995 | | | | | | | | | | | | | | |
| 1996 | | | | | | | | | | | | | 1997 | | | | | | | | | | | | | | |
| 1998 | | | | | | | | | | | | | 1999 | | | | | | | | | | | | | | |
| 2000 | | | | | | | | | | | | | 2001 | | | | | | | | | | | | | | |
| 2002 | | | | | | | | | | | | | 2003 | | | | | | | | | | | | | | |
| 2004 | | | | | | | | | | | | | 2005 | | | | | | | | | | | | | | |
| 2006 | | | | | | | | | | | | | 2007 | | | | | | | | | | | | | | |
| 2008 | | | | | | | | | | | | | 2009 | | | | | | | | | | | | | | |
| 2010 | | | | | | | | | | | | | 2011 | | | | | | | | | | | | | | |
| 2012 | | | | | | | | | | | | | 2013 | | | | | | | | | | | | | | |
| 2014 | | | | | | | | | | | | | 2015 | | | | | | | | | | | | | | |
| 2016 | | | | | | | | | | | | | 2017 | | | | | | | | | | | | | | |
| 2018 | ▲ | ▲ | ▲ | ▲ | ● | ● | ● | ● | ● | ● | ● | ● | 2019 | ● | ● | ● | ● | ● | ● | ● | ● | ● | ● | ● | ▲ | | |
| 2020 | ● | ▲ | ▲ | ● | ● | ● | ● | ● | ● | ● | ● | ● | 2021 | ● | ● | ● | ● | ● | ● | ● | ● | ● | ● | ● | ● | | |
| 2022 | ● | ● | ▲ | | | | | | | | | | 2023 | ● | ● | ● | ● | ● | ● | ● | ● | ● | ● | ● | ● | | |
| 2024 | ● | ● | ● | ● | ● | ● | ● | ● | ● | ● | ● | ● | 2025 | ● | ● | ● | ● | ● | ● | ● | ● | ● | ● | ● | ● | | |

说明: “△”表示欠费、“▲”表示补缴、“●”表示当月缴费、“□”表示调入前外地转入。
人员基本信息为当前人员参保情况,个人账户信息、欠费信息、个人历年缴费基数、个人历年各月缴费情况查询范围为全省。如显示有重复缴费月数或重复欠费月数,说明您在多地存在重复参保。该表单黑白印章具有同等法律效力,可通过微信等第三方软件扫描单据上的二维码,查验单据的真伪。

打印日期:

2025-08-25 20048310

白果立

查询方式

1. 登录河南社会保险网上业务大厅 <http://222.143.34.121/portal/#/home>，点击“单位办事通道”。



2. 点击“免数字证书登陆”



3. 输入账号和验证码。账号：91411400596288091D。点击登录。



4、输入密码和验证码，点击登录



账号：91411400596288091D

密码：hhjz15560027555

5、点击“查询打印”



6、点击“职工社会保险信息查询单查询打印”

The screenshot displays a web-based menu system with three main categories: '个人信息查询' (Personal Information Query), '养老/工伤保险待遇查询' (Pension/Work Injury Insurance Benefit Query), and '证明打印' (Certificate Printing). Under '证明打印', the option '职工社会保险信息查询单查询打印' (Employee Social Security Information Query Single Query and Print) is highlighted with a red rectangular box. A red arrow points from this box towards the next step in the process.

7、查询条件证件号码处输入查询对象身份证号码，点击打印。

This screenshot shows the '企业养老保险在职职工信息查询单' (Enterprise Pension Insurance In-Service Employee Information Query Single) form. At the top, a header bar contains the name '李军兵' and the ID number '410621199406042537'. Below this, the '查询条件' (Query Conditions) section is highlighted with a red box, and a red arrow points to the '证件号码' (ID Number) input field. The '基本信息' (Basic Information) section displays fields for Name, Gender, Date of Birth, Nationality, ID Number, and Social Security Number. A large red circular stamp is overlaid on the form. At the bottom right, the '打印' (Print) button is highlighted with a red box, and a red arrow points to it.

无在建项目承诺书

我方在此承诺，我方拟派往商丘市睢阳区交通运输局 2023 年第二批及第五批农村公路安防工程项目（项目名称）（以下简称“本工程”）的项目经理李军兵（项目经理姓名）无在建工程。

我方保证上述信息的真实和准确，并愿意承担因我方就此弄虚作假所引起的一切法律后果。

特此承诺。

供应商：鸿辉建设集团有限公司（盖单位章）

2025 年 8 月 26 日



白果立

(二) 主要人员简历表

“主要人员简历表”中的项目经理应附建造师注册证书、身份证、职称证（如有）、劳动合同、社保等扫描件，管理过的项目业绩须附合同协议书扫描件；其他主要人员应附职称证或执业证或上岗证书、劳动合同、社保等扫描件。

| | | | | | |
|----------|-------------------------------|----|---------------|---------|---------------------------|
| 姓名 | 张华元 | 年龄 | 35 岁 | 学历 | 本科 |
| 执业资格 | 职称证书 | | | 执业或职业证号 | C20200972149903 401011 |
| 职称 | 工程师 | 职务 | 项目总工程师（技术负责人） | 拟在本合同任职 | 项目总工程师（技术负责人） |
| 毕业学校 | 20137 年毕业于 郑州大学 学校 道路与桥梁工程 专业 | | | | |
| 主要施工管理经历 | | | | | |
| 时间 | 参加过的类似项目 | | | 担任职务 | 发包人及联系电话 |
| 无 | 无 | | | 无 | 无 |
| 无 | 无 | | | 无 | 无 |
| 无 | 无 | | | 无 | 无 |
| 无 | 无 | | | 无 | 无 |
| 无 | 无 | | | 无 | 无 |
| 无 | 无 | | | 无 | 无 |

白果立



河南省专业技术人员
职称证书
(中级)

本证书由河南省人力资源和社会
保障厅统一编号制发。

河南省人力资源和社会保障厅制

编号 No 00645374



从事专业 道路与桥梁工程

取得职称名称 工程师

取得职称级别 中级

取得方式 一步到位

评审组织 商丘市工程系列中级职称评审委
(认定部门) 员会

评审(认定)
通过时间 2020.12

发证单位 商丘市人力资源和社会保障局



姓名 张华元 性别 女

出生年月 1990.06

工作单位 鸿辉建筑集团有限公司

证书编号 G20200972149903401011

2021 年 01 月 25 日

甲乙双方同意按照《中华人民共和国劳动合同法》第七章的规定承担赔偿责任。

第十一条 甲乙双方约定的其他事项

第十二条 劳动争议处理

甲乙双方因履行本合同发生争议，当事人可以依照相关法律法规规定进行调节或申请劳动争议仲裁。

第十三条 本合同未尽事宜或约定条款与今后国家和省、市政府有关规定相悖的，按有关规定执行。



甲方（盖章）

乙方（盖章）



法定代表人或委托代理人（盖章）



签订时间：2021年11月8日

编号：_____

劳动合同书



甲方 恒源建设集团有限公司 法定代表人 白景立
注册地址：河南省商丘市示范区商鼎路888号（总部经济港9号楼101-105）
乙方 张华元 性别 男 年龄 27岁 身份证号码 41503199006201722
家庭住址：河南省信阳市平桥区首王乡董堂村前组49号 邮编 /



根据《中华人民共和国劳动法》、《中华人民共和国劳动合同法》及有关规定，在平等自愿、协商一致的基础上，订立本劳动合同。

本合同一式两份，甲乙双方各执一份。

河南省劳动和社会保障厅劳动争议仲裁处监制

白景立

第一条 劳动合同期限

本合同为 固定 期限劳动合同。

本合同于 2024 年 11 月 8 日生效，其中无试用期。

本合同于 2029 年 11 月 7 日 终止。

第二条 工作内容和要求

乙方同意根据甲方工作需要，安排在 工部 岗位（工种）工作。

乙方工作应达到 甲方满意 标准。

第三条 工作时间和休息、休假

甲方安排乙方执行 标准 工时制度。

执行标准工时制的，乙方每日工作时间 8 小时，每周 40 小时。

执行综合计算工时制的，乙方平均每日工作不超过 8 小时，平均每周工作不超过 40 小时。

执行不定时工时制的，在保证完成甲方任务情况下，乙方自行安排工作和休息时间。

甲方应按国家规定安排乙方带薪年休假和国家法定节假日。

第四条 劳动报酬

甲方每月 15 日前以货币形式支付乙方工资。

甲方对乙方实行 固定 工资制度。

乙方工资标准为每月 3500 元，其中基本工资每月 3000 元。

乙方在试用期间的工资每月 / 元。

甲乙双方对工资的其他约定 根据实际工作可调动工资及奖金。

非乙方原因造成乙方停工待工的，甲方按每月 / 元支付乙方生活费或按 国家或地方的有关规定 执行。

第五条 保险福利

双方必须依照国家和地方有关社会保险的规定，按时足额缴纳社会保险费（养老、

失业、医疗、工伤、生育保险等）。

乙方因工负伤或患职业病，患病或非因工负伤和在职期间因工、非因工死亡的特遇按国家和地方有关规定执行。

女职工在孕期、产期、哺乳期的待遇按国家和地方有关规定执行。

第六条 规章制度

甲方应依法制定完善内部规章制度，包括工资、奖惩、安全生产、劳动纪律、职业培训、竞业限制等，对职工有计划地进行职业培训。

乙方应遵守劳动纪律和各项规章制度，如有违反甲方有权根据规章制度进行处理，直至解除劳动合同。

第七条 劳动保护和劳动条件

甲方必须为乙方提供符合国家规定的劳动安全卫生条件和必要劳动防护用品。

甲方必须按照国家有关规定对从事有职业危害的乙方定期进行健康检查。

甲方必须根据国家有关规定对女职工和未成年工实行特殊保护。

乙方在生产（工作）过程中，必须严格遵守安全操作规程，对甲方管理人员违章指挥、强令冒险作业时有权拒绝执行。

甲方安排乙方从事特种作业的，必须按照国家规定对乙方进行专门培训并取得特种作业资格或者乙方已经过专门培训取得特种作业资格。

第八条 劳动合同的变更

甲方根据工作需要变更本合同约定内容的，需与乙方协商一致，并填写《劳动合同变更书》。

《劳动合同变更书》由甲乙双方各执一份。

第九条 劳动合同的解除、终止及经济补偿

本劳动合同的解除、终止及经济补偿依照《中华人民共和国劳动合同法》第四章的规定执行。

第十条 赔偿责任

白果立

表单验证号码8907f3e857454a70a84e8c0e431f7d4e



河南省城镇职工企业养老保险在职职工信息查询单

单位编号411402105021

业务年度: 202508

单位: 元

| | | | | | | | | | | | | | | | | | | | | | | | | | |
|---------------|------------|------------|----------------|---------|----------|--------------------|--------|--------|-------|-----|-----|-----|------|----|----|----|----|----|----|----|----|----|-----|-----|-----|
| 单位名称 | | 鸿辉建筑集团有限公司 | | | | | | | | | | | | | | | | | | | | | | | |
| 姓名 | 张华元 | 个人编号 | 41140290071639 | | 证件号码 | 411503199006201722 | | | | | | | | | | | | | | | | | | | |
| 性别 | 女 | 民族 | 汉族 | | 出生日期 | 1990-06-20 | | | | | | | | | | | | | | | | | | | |
| 参加工作时间 | 2018-07-01 | 参保缴费时间 | 2018-07-01 | | 建立个人账户时间 | 2014-01 | | | | | | | | | | | | | | | | | | | |
| 内部编号 | | 缴费状态 | 参保缴费 | | 截止计息年月 | 2024-12 | | | | | | | | | | | | | | | | | | | |
| 个人账户信息 | | | | | | | | | | | | | | | | | | | | | | | | | |
| 缴费时间段 | 单位缴费划转账户 | | 个人缴费划转账户 | | 账户本息 | 账户累计月数 | 重复账户月数 | | | | | | | | | | | | | | | | | | |
| | 本金 | 利息 | 本金 | 利息 | | | | | | | | | | | | | | | | | | | | | |
| 201401-202412 | 0.00 | 0.00 | 19799.36 | 3394.74 | 23194.10 | 82 | 1 | | | | | | | | | | | | | | | | | | |
| 202501-至今 | 0.00 | 0.00 | 2488.80 | 0.00 | 2488.80 | 8 | 0 | | | | | | | | | | | | | | | | | | |
| 合计 | 0.00 | 0.00 | 22288.16 | 3394.74 | 25682.90 | 90 | 1 | | | | | | | | | | | | | | | | | | |
| 欠费信息 | | | | | | | | | | | | | | | | | | | | | | | | | |
| 欠费月数 | 0 | 重复欠费月数 | 0 | 单位欠费金额 | 0.00 | 个人欠费本金 | 0.00 | 欠费本金合计 | 0.00 | | | | | | | | | | | | | | | | |
| 个人历年缴费基数 | | | | | | | | | | | | | | | | | | | | | | | | | |
| 1992年 | 1993年 | 1994年 | 1995年 | 1996年 | 1997年 | 1998年 | 1999年 | 2000年 | 2001年 | | | | | | | | | | | | | | | | |
| | | | | | | | | | | | | | | | | | | | | | | | | | |
| 2002年 | 2003年 | 2004年 | 2005年 | 2006年 | 2007年 | 2008年 | 2009年 | 2010年 | 2011年 | | | | | | | | | | | | | | | | |
| | | | | | | | | | | | | | | | | | | | | | | | | | |
| 2012年 | 2013年 | 2014年 | 2015年 | 2016年 | 2017年 | 2018年 | 2019年 | 2020年 | 2021年 | | | | | | | | | | | | | | | | |
| | 1520.45 | 1520.45 | 1973 | 2139 | 1520.45 | 2613 | 2874 | 2745 | 3197 | | | | | | | | | | | | | | | | |
| 2022年 | 2023年 | 2024年 | | | | | | | | | | | | | | | | | | | | | | | |
| 3409 | 3579 | 3579 | | | | | | | | | | | | | | | | | | | | | | | |
| 个人历年各月缴费情况 | | | | | | | | | | | | | | | | | | | | | | | | | |
| 年度 | 1月 | 2月 | 3月 | 4月 | 5月 | 6月 | 7月 | 8月 | 9月 | 10月 | 11月 | 12月 | 年度 | 1月 | 2月 | 3月 | 4月 | 5月 | 6月 | 7月 | 8月 | 9月 | 10月 | 11月 | 12月 |
| 1992 | | | | | | | | | | | | | 1993 | | | | | | | | | | | | |
| 1994 | | | | | | | | | | | | | 1995 | | | | | | | | | | | | |
| 1996 | | | | | | | | | | | | | 1997 | | | | | | | | | | | | |
| 1998 | | | | | | | | | | | | | 1999 | | | | | | | | | | | | |
| 2000 | | | | | | | | | | | | | 2001 | | | | | | | | | | | | |
| 2002 | | | | | | | | | | | | | 2003 | | | | | | | | | | | | |
| 2004 | | | | | | | | | | | | | 2005 | | | | | | | | | | | | |
| 2006 | | | | | | | | | | | | | 2007 | | | | | | | | | | | | |
| 2008 | | | | | | | | | | | | | 2009 | | | | | | | | | | | | |
| 2010 | | | | | | | | | | | | | 2011 | | | | | | | | | | | | |
| 2012 | | | | | | | | | | | | | 2013 | | | | | | | | | | | | |
| 2014 | ▲ | ● | | | | | | | | | | | 2015 | | | | | | | | | | | | |
| 2016 | | | ● | | | | | | | | | | 2017 | | | | | | | | | | | | |
| 2018 | | | | | | | ▲ | ● | ● | ● | ● | ● | 2019 | ● | ● | ● | ● | ● | ● | ▲ | ● | ● | ● | ● | ● |
| 2020 | ● | ▲ | ● | ● | ● | ● | ● | ● | ● | ● | ● | ● | 2021 | ▲ | ● | ● | ● | ● | ● | ● | ● | ● | ● | ● | ● |
| 2022 | ● | ● | ● | ● | ● | ● | ● | ● | ● | ● | ● | ● | 2023 | ● | ● | ● | ● | ● | ● | ● | ● | ● | ● | ● | ● |
| 2024 | ● | ● | ● | ▲ | ● | ● | ● | ● | ● | ● | ● | ● | 2025 | ● | ● | ● | ● | ● | ● | ● | ● | ● | ● | ● | ● |

说明: “△”表示欠费、“▲”表示补缴、“●”表示当月缴费、“□”表示调入前外地转入。
人员基本信息为当前人员参保情况,个人账户信息、欠费信息、个人历年缴费基数、个人历年各月缴费情况查询范围为全省。如显示有重复缴费月数或重复欠费月数,说明您在多地存在重复参保。该表单黑白印章具有同等法律效力,可通过微信等第三方软件扫描单据上的二维码,查验单据的真伪。

打印日期: 2025-08-25

业务查询专用章

白果立

(二) 主要人员简历表

“主要人员简历表”中的项目经理应附建造师注册证书、身份证、职称证（如有）、劳动合同、社保等扫描件，管理过的项目业绩须附合同协议书扫描件；其他主要人员应附职称证或执业证或上岗证书、劳动合同、社保等扫描件。

| | | | | | |
|----------|---------------------------|----|------|---------|---------------|
| 姓名 | 侯蒙蒙 | 年龄 | 36 岁 | 学历 | 本科 |
| 执业资格 | 安全生产考核合格证书 | | | 执业或职业证号 | 豫交安 C24G00940 |
| 职称 | 无 | 职务 | 安全员 | 拟在本合同任职 | 安全员 |
| 毕业学校 | 2012 年毕业于 许昌学院 学校 艺术设计 专业 | | | | |
| 主要施工管理经历 | | | | | |
| 时间 | 参加过的类似项目 | | | 担任职务 | 发包人及联系电话 |
| 无 | 无 | | | 无 | 无 |
| 无 | 无 | | | 无 | 无 |
| 无 | 无 | | | 无 | 无 |
| 无 | 无 | | | 无 | 无 |
| 无 | 无 | | | 无 | 无 |
| 无 | 无 | | | 无 | 无 |

白果立



公路水运工程施工企业主要负责人和安全生产
管理人员安全生产考核合格证书



姓名: 侯蒙蒙

性别: 女

出生年月: 1989-03-15

身份证号: 412301198903152521

经公路水运工程施工企业主要负责人和安全生产管理人员安全生产考核合格, 特发此证。

企业名称: 鸿辉建筑集团有限公司

证书编号: 豫交安C24G00940

有效期: 2024-10-22

至

2027-10-22

考核部门: 河南省交通运输厅

中华人民共和国交通运输部监制



甲乙双方同意按照《中华人民共和国劳动合同法》第七章的规定承担赔偿责任。

第十一条 甲乙双方约定的其他事项

第十二条 劳动争议处理

甲乙双方因履行本合同发生争议，当事人可以依照相关法律法规规定进行调节或申请劳动争议仲裁。

第十三条 本合同未尽事宜或约定条款与今后国家和省、市政府有关规定相悖的，按有关规定执行。



甲方（盖章）

乙方（盖章）



法定代表人或委托代理人（盖章）

签订时间 2022 年 11 月 11 日

编号：_____

劳动合同书

甲方 河南建设集团有限公司 法定代表人 白景立
注册地址：河南省商丘市示范区商鼎路888号（总部经济港9号楼101栋）
乙方 侯蒙蒙 性别 女 年龄 30岁 身份证号码 412301198903155521
家庭住址：河南省商丘市梁园区白云办事处侯庄村44号 邮编 476000

根据《中华人民共和国劳动法》、《中华人民共和国劳动合同法》及有关规定，在平等自愿、协商一致的基础上，订立本劳动合同。
本合同一式两份，甲乙双方各执一份。

河南省劳动和社会保障厅劳动争议仲裁处监制

白景立

第一条 劳动合同期限

本合同为 固定 期限劳动合同。

本合同于 2022 年 1 月 11 日生效，其中无试用期。

本合同于 2022 年 1 月 10 日 终止。

第二条 工作内容和要求

乙方同意根据甲方工作需要，安排在 工程 岗位（工种）工作。

乙方工作应达到 甲方满意 标准。

第三条 工作时间和休息、休假

甲方安排乙方执行 标准 工时制度。

执行标准工时制的，乙方每日工作时间 8 小时，每周 40 小时。

执行综合计算工时制的，乙方平均每日工作不超过 8 小时，平均每周工作不超过 40 小时。

执行不定时工时制的，在保证完成甲方任务情况下，乙方自行安排工作和休息时间。

甲方应按国家规定安排乙方带薪年休假和国家法定节假日。

第四条 劳动报酬

甲方每月 15 日前以货币形式支付乙方工资。

甲方对乙方实行 固定 工资制度。

乙方工资标准为每月 3000 元，其中基本工资每月 2500 元。

乙方在试用期间的工资每月 1 元。

甲乙双方对工资的其他约定 根据实际工作可调动工资及加班费
非乙方原因造成乙方停工待工的，甲方按每月 1 元支付乙方生活费或

按 国家或地方的有关规定 执行

第五条 保险福利

双方必须依照国家和地方有关社会保险的规定，按时足额缴纳社会保险费（养老、

失业、医疗、工伤、生育保险等）。

乙方因工负伤或患职业病，患病或非因工负伤和在职期间因工、非因工死亡的待遇按国家和地方有关规定执行。

女职工在孕期、产期、哺乳期的待遇按国家和地方有关规定执行。

第六条 规章制度

甲方依法制定完善内部规章制度，包括工资、奖惩、安全生产、劳动纪律、职业培训、竞业限制等，对职工有计划地进行职业培训。

乙方应遵守劳动纪律和各项规章制度，如有违反甲方有权根据规章制度进行处理，直至解除劳动合同。

第七条 劳动保护和劳动条件

甲方必须为乙方提供符合国家规定的劳动安全卫生条件和必要劳动防护用品。

甲方必须按国家有关规定对从事有职业危害的乙方定期进行健康检查。

甲方必须根据国家有关规定对女职工和未成年工实行特殊保护。

乙方在生产（工作）过程中，必须严格遵守安全操作规程，对甲方管理人员违章指挥、强令冒险作业时有权拒绝执行。

甲方安排乙方从事特种作业的，必须按国家规定对乙方进行专门培训并取得特种作业资格或者乙方已经过专门培训取得特种作业资格。

第八条 劳动合同的变更

甲方根据工作需要变更本合同约定内容的，需与乙方协商一致，并填写《劳动合同变更书》。

《劳动合同变更书》由甲乙双方各执一份。

第九条 劳动合同的解除、终止及经济补偿

本合同的解除、终止及经济补偿依照《中华人民共和国劳动合同法》第四章的规定执行。

第十条 赔偿责任

表单验证号码b04ef7a5999344d0adb31c75e020b13



河南省城镇职工企业养老保险在职职工信息查询单

单位编号411402105021

业务年度：202508

单位：元

| | | | | | | | | | | | | | | | | | | | | | | | | | |
|---------------|------------|------------|----------------|------------|----------|--------------------|---------|--------|-------|-----|-----|-----|------|----|----|----|----|----|----|----|----|----|-----|-----|-----|
| 单位名称 | | 鸿辉建筑集团有限公司 | | | | | | | | | | | | | | | | | | | | | | | |
| 姓名 | 侯蒙蒙 | 个人编号 | 41140290069738 | | 证件号码 | 412301198903152521 | | | | | | | | | | | | | | | | | | | |
| 性别 | 女 | 民族 | 汉族 | | 出生日期 | 1989-03-15 | | | | | | | | | | | | | | | | | | | |
| 参加工作时间 | 2018-04-04 | | 参保缴费时间 | 2018-04-01 | | 建立个人账户时间 | 2018-04 | | | | | | | | | | | | | | | | | | |
| 内部编号 | | 缴费状态 | 参保缴费 | | 截止计息年月 | 2024-12 | | | | | | | | | | | | | | | | | | | |
| 个人账户信息 | | | | | | | | | | | | | | | | | | | | | | | | | |
| 缴费时间段 | 单位缴费划转账户 | | 个人缴费划转账户 | | 账户本息 | 账户累计月数 | 重复账户月数 | | | | | | | | | | | | | | | | | | |
| | 本金 | 利息 | 本金 | 利息 | | | | | | | | | | | | | | | | | | | | | |
| 201804-202412 | 0.00 | 0.00 | 19820.70 | 3291.99 | 23112.69 | 82 | 1 | | | | | | | | | | | | | | | | | | |
| 202501-至今 | 0.00 | 0.00 | 2488.80 | 0.00 | 2488.80 | 8 | 0 | | | | | | | | | | | | | | | | | | |
| 合计 | 0.00 | 0.00 | 22309.50 | 3291.99 | 25601.49 | 90 | 1 | | | | | | | | | | | | | | | | | | |
| 欠费信息 | | | | | | | | | | | | | | | | | | | | | | | | | |
| 欠费月数 | 0 | 重复欠费月数 | 0 | 单位欠费金额 | 0.00 | 个人欠费本金 | 0.00 | 欠费本金合计 | 0.00 | | | | | | | | | | | | | | | | |
| 个人历年缴费基数 | | | | | | | | | | | | | | | | | | | | | | | | | |
| 1992年 | 1993年 | 1994年 | 1995年 | 1996年 | 1997年 | 1998年 | 1999年 | 2000年 | 2001年 | | | | | | | | | | | | | | | | |
| | | | | | | | | | | | | | | | | | | | | | | | | | |
| 2002年 | 2003年 | 2004年 | 2005年 | 2006年 | 2007年 | 2008年 | 2009年 | 2010年 | 2011年 | | | | | | | | | | | | | | | | |
| | | | | | | | | | | | | | | | | | | | | | | | | | |
| 2012年 | 2013年 | 2014年 | 2015年 | 2016年 | 2017年 | 2018年 | 2019年 | 2020年 | 2021年 | | | | | | | | | | | | | | | | |
| | | | | | 2376 | 2612.85 | 2745 | 2745 | 3197 | | | | | | | | | | | | | | | | |
| 2022年 | 2023年 | 2024年 | | | | | | | | | | | | | | | | | | | | | | | |
| 3409 | 3579 | 3579 | | | | | | | | | | | | | | | | | | | | | | | |
| 个人历年各月缴费情况 | | | | | | | | | | | | | | | | | | | | | | | | | |
| 年度 | 1月 | 2月 | 3月 | 4月 | 5月 | 6月 | 7月 | 8月 | 9月 | 10月 | 11月 | 12月 | 年度 | 1月 | 2月 | 3月 | 4月 | 5月 | 6月 | 7月 | 8月 | 9月 | 10月 | 11月 | 12月 |
| 1992 | | | | | | | | | | | | | 1993 | | | | | | | | | | | | |
| 1994 | | | | | | | | | | | | | 1995 | | | | | | | | | | | | |
| 1996 | | | | | | | | | | | | | 1997 | | | | | | | | | | | | |
| 1998 | | | | | | | | | | | | | 1999 | | | | | | | | | | | | |
| 2000 | | | | | | | | | | | | | 2001 | | | | | | | | | | | | |
| 2002 | | | | | | | | | | | | | 2003 | | | | | | | | | | | | |
| 2004 | | | | | | | | | | | | | 2005 | | | | | | | | | | | | |
| 2006 | | | | | | | | | | | | | 2007 | | | | | | | | | | | | |
| 2008 | | | | | | | | | | | | | 2009 | | | | | | | | | | | | |
| 2010 | | | | | | | | | | | | | 2011 | | | | | | | | | | | | |
| 2012 | | | | | | | | | | | | | 2013 | | | | | | | | | | | | |
| 2014 | | | | | | | | | | | | | 2015 | | | | | | | | | | | | |
| 2016 | | | | | | | | | | | | | 2017 | | | | | | | | | | | | |
| 2018 | | | | ▲ | ● | ● | ● | ● | ● | ● | ● | ● | 2019 | ● | ● | ● | ● | ● | ● | ▲ | ● | ● | ● | ● | ● |
| 2020 | ● | ▲ | ● | ● | ● | ● | ● | ● | ● | ● | ● | ● | 2021 | ▲ | ● | ● | ● | ● | ● | ● | ● | ● | ● | ● | ● |
| 2022 | ● | ● | ● | ● | ● | ● | ● | ● | ● | ● | ● | ● | 2023 | ● | ● | ● | ● | ● | ● | ● | ● | ● | ● | ● | ● |
| 2024 | ● | ● | ● | ▲ | ● | ● | ● | ● | ● | ● | ● | ● | 2025 | ● | ● | ● | ● | ● | ● | ● | ● | ● | ● | ● | ● |

说明：“△”表示欠费、“▲”表示补缴、“●”表示当月缴费、“□”表示调入前外地转入。

人员基本信息为当前人员参保情况，个人账户信息、欠费信息、个人历年缴费基数、个人历年各月缴费情况查询范围为全省。如显示有重复缴费月数或重复欠费月数，说明您在多地存在重复参保。该表单黑白印章具有同等法律效力,可通过微信等第三方软件扫描单据上的二维码,查验单据的真伪。

打印日期：2025-08-25

业务查询专用章

白果立

(二) 主要人员简历表

“主要人员简历表”中的项目经理应附建造师注册证书、身份证、职称证（如有）、劳动合同、社保等扫描件，管理过的项目业绩须附合同协议书扫描件；其他主要人员应附职称证或执业证或上岗证书、劳动合同、社保等扫描件。

| | | | | | |
|----------|----------------------------|----|------|---------|---------------|
| 姓名 | 张晓川 | 年龄 | 37 岁 | 学历 | 专科 |
| 执业资格 | 安全生产考核合格证书 | | | 执业或职业证号 | 豫交安 C24G00941 |
| 职称 | 无 | 职务 | 安全员 | 拟在本合同任职 | 安全员 |
| 毕业学校 | 2017 年毕业于 商丘工学院 学校 工程管理 专业 | | | | |
| 主要施工管理经历 | | | | | |
| 时间 | 参加过的类似项目 | | | 担任职务 | 发包人及联系电话 |
| 无 | 无 | | | 无 | 无 |
| 无 | 无 | | | 无 | 无 |
| 无 | 无 | | | 无 | 无 |
| 无 | 无 | | | 无 | 无 |
| 无 | 无 | | | 无 | 无 |
| 无 | 无 | | | 无 | 无 |

白果立



公路水运工程施工企业主要负责人和安全生产
管理人员安全生产考核合格证书



姓名: 张晓川 性别: 男
出生年月: 1988-12-20 身份证号: 410481198812202058

经公路水运工程施工企业主要负责人和安全生产管理人员安全生产考核合格, 特发此证。

企业名称: 鸿辉建筑集团有限公司

证书编号: 豫交安C24G00041

有效期: 2024-10-22 至 2027-10-22

考核部门: 河南省交通运输厅 中华人民共和国交通运输部监制



甲乙双方同意按照《中华人民共和国劳动合同法》第七章的规定承担赔偿责任。

第十一条 甲乙双方约定的其他事项

第十二条 劳动争议处理

甲乙双方因履行本合同发生争议，当事人可以依照相关法律法规规定进行调节或申请劳动争议仲裁。

第十三条 本合同未尽事宜或约定条款与今后国家和省、市政府有关规定相悖的，按有关规定执行。



甲方（盖章）

乙方（盖章）



法定代表人或委托代理人（盖章）

签订时间 2024 年 2 月 29 日

编号：_____

劳动合同书

甲方 鸿辉建筑集团有限公司 法定代表人 白景立

注册地址：河南省商丘市示范区商鼎路 888 号（总部经济港 9 号楼 101 栋）

乙方 张成义 性别 男 年龄 26 身份证号码 410481198802202028

家庭住址：_____ 邮编 _____

根据《中华人民共和国劳动法》、《中华人民共和国劳动合同法》及有关规定，在平等自愿、协商一致的基础上，订立本劳动合同。

本合同一式两份，甲乙双方各执一份。

河南省劳动和社会保障厅劳动争议仲裁处监制

白景立

第一条 劳动合同期限

本合同为 固定 期限劳动合同。

本合同于 2024 年 2 月 24 日生效，其中无试用期。

本合同于 2024 年 2 月 24 日终止。

第二条 工作内容和要求

乙方同意根据甲方工作需要，安排在 工程 岗位（工种）工作。

乙方工作应达到 甲方满意 标准。

第三条 工作时间和休息、休假

甲方安排乙方执行 标准 工时制度。

执行标准工时制的，乙方每日工作时间 8 小时，每周 40 小时。

执行综合计算工时制的，乙方平均每日工作不超过 8 小时，平均每周工作不超过 40 小时。

执行不定时工时制的，在保证完成甲方任务情况下，乙方自行安排工作和休息时间。

甲方应按国家规定安排乙方带薪年休假和国家法定节假日。

第四条 劳动报酬

甲方每月 15 日前以货币形式支付乙方工资。

甲方对乙方实行 固定 工资制度。

乙方工资标准为每月 3000 元，其中基本工资 2500 元。

乙方在试用期间的工资每月 元。

甲乙双方对工资的其他约定 根据实际工作可调动工资生活费或非乙方原因造成乙方停工待工的，甲方按每月 元支付乙方生活费或

按 国家或地方的有关规定 执行

第五条 保险福利

双方必须依照国家和地方有关社会保险的规定，按时足额缴纳社会保险费（养老、

失业、医疗、工伤、生育保险等）。

乙方因工负伤或患职业病，患病或非因工负伤和在职期间因工、非因工死亡的待遇按国家和地方有关规定执行。

女职工在孕期、产期、哺乳期的待遇按国家和地方有关规定执行。

第六条 规章制度

甲方应依法制定完善内部规章制度，包括工资、奖惩、安全生产、劳动纪律、职业培训、竞业限制等，对职工有计划地进行职业培训。

乙方应遵守劳动纪律和各项规章制度，如有违反甲方有权根据规章制度进行处理，直至解除劳动合同。

第七条 劳动保护和劳动条件

甲方必须为乙方提供符合国家规定的劳动安全卫生条件和必要劳动防护用品。

甲方必须按国家有关规定对从事有职业危害的乙方定期进行健康检查。

甲方必须根据国家有关规定对女职工和未成年工实行特殊保护。

乙方在生产（工作）过程中，必须严格遵守安全操作规程，对甲方管理人员违章指挥、强令冒险作业时有权拒绝执行。

甲方安排乙方从事特种作业的，必须按国家规定对乙方进行专门培训并取得特种作业资格或者乙方已经过专门培训取得特种作业资格。

第八条 劳动合同的变更

甲方根据工作需要变更本合同约定内容的，需与乙方协商一致，并填写《劳动合同变更书》。

《劳动合同变更书》由甲乙双方各执一份。

第九条 劳动合同的解除、终止及经济补偿

本劳动合同的解除、终止及经济补偿依照《中华人民共和国劳动合同法》第四章的规定执行。

第十条 赔偿责任

白果立

表单验证号码12badcfde7ef4e3fb86e68859cd317ff



河南省城镇职工企业养老保险在职职工信息查询单

单位编号411402105021

业务年度：202508

单位：元

| | | | | | | | | | | | | | | | | | | | | | | | | | |
|---------------|------------|------------|----------------|------------|----------|--------------------|---------|--------|----------|-----|-----|-----|------|----|----|----|----|----|----|----|----|----|-----|-----|-----|
| 单位名称 | | 鸿辉建筑集团有限公司 | | | | | | | | | | | | | | | | | | | | | | | |
| 姓名 | 张晓川 | 个人编号 | 41030290012284 | | 证件号码 | 410481198812202058 | | | | | | | | | | | | | | | | | | | |
| 性别 | 男 | 民族 | 汉族 | | 出生日期 | 1988-12-20 | | | | | | | | | | | | | | | | | | | |
| 参加工作时间 | 2010-10-01 | | 参保缴费时间 | 2010-10-01 | | 建立个人账户时间 | 2010-10 | | | | | | | | | | | | | | | | | | |
| 内部编号 | | 缴费状态 | 参保缴费 | | 截止计息年月 | 2024-12 | | | | | | | | | | | | | | | | | | | |
| 个人账户信息 | | | | | | | | | | | | | | | | | | | | | | | | | |
| 缴费时间段 | 单位缴费划转账户 | | 个人缴费划转账户 | | 账户本息 | 账户累计月数 | 重复账户月数 | | | | | | | | | | | | | | | | | | |
| | 本金 | 利息 | 本金 | 利息 | | | | | | | | | | | | | | | | | | | | | |
| 201010-202412 | 0.00 | 0.00 | 23568.52 | 4281.38 | 27849.90 | 88 | 1 | | | | | | | | | | | | | | | | | | |
| 202501-至今 | 0.00 | 0.00 | 3328.80 | 0.00 | 3328.80 | 8 | 0 | | | | | | | | | | | | | | | | | | |
| 合计 | 0.00 | 0.00 | 26897.32 | 4281.38 | 31178.70 | 96 | 1 | | | | | | | | | | | | | | | | | | |
| 欠费信息 | | | | | | | | | | | | | | | | | | | | | | | | | |
| 欠费月数 | 22 | 重复欠费月数 | 0 | 单位欠费金额 | 11995.14 | 个人欠费本金 | 5132.40 | 欠费本金合计 | 17127.54 | | | | | | | | | | | | | | | | |
| 个人历年缴费基数 | | | | | | | | | | | | | | | | | | | | | | | | | |
| 1992年 | 1993年 | 1994年 | 1995年 | 1996年 | 1997年 | 1998年 | 1999年 | 2000年 | 2001年 | | | | | | | | | | | | | | | | |
| | | | | | | | | | | | | | | | | | | | | | | | | | |
| 2002年 | 2003年 | 2004年 | 2005年 | 2006年 | 2007年 | 2008年 | 2009年 | 2010年 | 2011年 | | | | | | | | | | | | | | | | |
| | | | | | | | | 800 | 2338 | | | | | | | | | | | | | | | | |
| 2012年 | 2013年 | 2014年 | 2015年 | 2016年 | 2017年 | 2018年 | 2019年 | 2020年 | 2021年 | | | | | | | | | | | | | | | | |
| | | | | | | 3500 | 3500 | 3850 | 3500 | | | | | | | | | | | | | | | | |
| 2022年 | 2023年 | 2024年 | | | | | | | | | | | | | | | | | | | | | | | |
| 3500 | 3579 | 3579 | | | | | | | | | | | | | | | | | | | | | | | |
| 个人历年各月缴费情况 | | | | | | | | | | | | | | | | | | | | | | | | | |
| 年度 | 1月 | 2月 | 3月 | 4月 | 5月 | 6月 | 7月 | 8月 | 9月 | 10月 | 11月 | 12月 | 年度 | 1月 | 2月 | 3月 | 4月 | 5月 | 6月 | 7月 | 8月 | 9月 | 10月 | 11月 | 12月 |
| 1992 | | | | | | | | | | | | | 1993 | | | | | | | | | | | | |
| 1994 | | | | | | | | | | | | | 1995 | | | | | | | | | | | | |
| 1996 | | | | | | | | | | | | | 1997 | | | | | | | | | | | | |
| 1998 | | | | | | | | | | | | | 1999 | | | | | | | | | | | | |
| 2000 | | | | | | | | | | | | | 2001 | | | | | | | | | | | | |
| 2002 | | | | | | | | | | | | | 2003 | | | | | | | | | | | | |
| 2004 | | | | | | | | | | | | | 2005 | | | | | | | | | | | | |
| 2006 | | | | | | | | | | | | | 2007 | | | | | | | | | | | | |
| 2008 | | | | | | | | | | | | | 2009 | | | | | | | | | | | | |
| 2010 | | | | | | | | | | | | | 2011 | | | | | | | | | | | | |
| 2012 | □ | □ | □ | □ | □ | □ | | | | | | | 2013 | | | | | | | | | | | | |
| 2014 | | | | | | | | | | | | | 2015 | | | | | | | | | | | | |
| 2016 | | | | | | | | | | | | | 2017 | | | | | | | | | | | | |
| 2018 | | | | | | | ● | ● | ● | ● | ● | ▲ | 2019 | ● | ● | ● | ● | ● | ● | ● | ● | ● | ● | ● | ● |
| 2020 | ▲ | ● | ▲ | ● | ● | ● | ▲ | ● | ▲ | ● | ● | ● | 2021 | ● | ● | ● | ● | ● | ● | ● | ● | ● | ● | ● | ● |
| 2022 | ● | ● | ● | ▲ | ● | ● | ● | ● | ● | ▲ | ▲ | ▲ | 2023 | △ | △ | △ | △ | △ | △ | △ | △ | △ | △ | △ | △ |
| 2024 | ● | ● | ● | ● | ● | ● | ● | ● | ● | ● | ● | ● | 2025 | ● | ● | ● | ● | ● | ● | ● | ● | ● | ● | ● | ● |

说明：“△”表示欠费、“▲”表示补缴、“●”表示当月缴费、“□”表示调入前外地转入。

人员基本信息为当前人员参保情况，个人账户信息、欠费信息、个人历年缴费基数、个人历年各月缴费情况查询范围为全省。如显示有重复缴费月数或重复欠费月数，说明您在多地存在重复参保。该表单黑白印章具有同等法律效力,可通过微信等第三方软件扫描单据上的二维码,查验单据的真伪。

打印日期：2025-08-25

业务查询专用章

白果立

(二) 主要人员简历表

“主要人员简历表”中的项目经理应附建造师注册证书、身份证、职称证（如有）、劳动合同、社保等扫描件，管理过的项目业绩须附合同协议书扫描件；其他主要人员应附职称证或执业证或上岗证书、劳动合同、社保等扫描件。

| | | | | | |
|----------|-----------------------------|----|------|---------|--------------|
| 姓名 | 唐梦寒 | 年龄 | 29 岁 | 学历 | 专科 |
| 执业资格 | 施工员 | | | 执业或职业证号 | 2025JP031876 |
| 职称 | 无 | 职务 | 施工员 | 拟在本合同任职 | 施工员 |
| 毕业学校 | 2019 年毕业于 河南工程学院 学校 酒店管理 专业 | | | | |
| 主要施工管理经历 | | | | | |
| 时间 | 参加过的类似项目 | | | 担任职务 | 发包人及联系电话 |
| 无 | 无 | | | 无 | 无 |
| 无 | 无 | | | 无 | 无 |
| 无 | 无 | | | 无 | 无 |
| 无 | 无 | | | 无 | 无 |
| 无 | 无 | | | 无 | 无 |
| 无 | 无 | | | 无 | 无 |

白果立





岗位名称 施工员（公路）
Post Name

技能等级
Skill Level

考核结果 合格
Assessment results

评定成绩 合格
Comprehensive evaluation

姓名：唐梦寒
Name

性别：女
Sex

出生日期：1996 年 11 月 05 日
Birth Date Year Month Day

证书编号：2025JP031876
Certificate No.

身份证号：41140319961105602X
ID No.



2025 年 03 月 18 日
Year Month Day

住房和城乡建设领域岗位安全技能培训

合格证书

姓 名: 唐梦寒

性 别: 女

身份证号: 41140319961105602X

岗位名称: 施工员 (公路)

技能等级: ---

证书编号: 2025JP03187

单 位:



本电子证书由河南省建培认证管理中心颁发, 表明持证人参加培训单位组织的安全技能培训, 完成规定考核, 成绩合格。



发证单位 (盖章)

发证日期: 2025年3月18日

查询网址: www.hrbpz.org.cn



当前位置: 首页 >> 证书查询 (身份证识别)

证书列表



白果立

甲乙双方同意按照《中华人民共和国劳动合同法》第七章的规定承担违约责任。

第十一条 甲乙双方约定的其他事项

第十二条 劳动争议处理

甲乙双方因履行本合同发生争议，当事人可以依照相关法律法规规定进行调节或申请劳动争议仲裁。

第十三条 本合同未尽事宜或约定条款与今后国家和省、市政府有关规定相悖的，

按有关规定执行。



甲方

乙方 (盖章)



法定代表人或委托代理人 (盖章)



签订时间: 2022年3月22日

编号: _____

劳动合同书

甲方 郑州华远集团有限公司 法定代表人 白景立
注册地址: 河南省商丘市梁园区商丘路 888 号 (总部经济港 9 号楼 10 层)
乙方 梁园 年龄 25 岁 身份证号码 414021986105602X
家庭住址: 河南省商丘市梁园区归德路北街 邮编 476000

根据《中华人民共和国劳动法》、《中华人民共和国劳动合同法》及有关规定，在平等自愿、协商一致的基础上，订立本劳动合同。
本合同一式两份，甲乙双方各执一份。

河南省劳动和社会保障厅劳动争议仲裁处监制

白景立

第一条 劳动合同期限

本合同为 固定 期限劳动合同。

本合同于 2022 年 3 月 22 日生效，其中无试用期。

本合同于 2027 年 3 月 21 日 终止。

第二条 工作内容和要求

乙方同意根据甲方工作需要，安排在 工程 岗位（工种）工作。

乙方工作应达到 甲方满意 标准。

第三条 工作时间和休息、休假

甲方安排乙方执行 标准 工时制度。

执行标准工时制的，乙方每日工作时间 8 小时，每周 40 小时。

执行综合计算工时制的，乙方平均每日工作不超过 8 小时，平均每周工作不超过 40 小时。

执行不定时工时制的，在保证完成甲方任务情况下，乙方自行安排工作和休息时间。

甲方应按国家规定安排乙方带薪年休假和国家法定节假日。

第四条 劳动报酬

甲方每月 15 日前以货币形式支付乙方工资。

甲方对乙方实行 固定 工资制度。

乙方工资标准为每月 3500 元，其中基本工资每月 3500 元。

乙方在试用期间的工资每月 / 元。

甲乙双方对工资的其他约定 根据实际工作可调动工资及

非乙方原因造成乙方停工待工的，甲方按每月 / 元支付乙方生活费或

按 国家或地方的有关规定 执行

第五条 保险福利

双方必须依照国家和地方有关社会保险的规定，按时足额缴纳社会保险费（养老、

失业、医疗、工伤、生育保险等）。

乙方因工负伤或患职业病，患病或非因工负伤和在职期间因工、非因工死亡的待遇按国家和地方有关规定执行。

女职工在孕期、产期、哺乳期的待遇按国家和地方有关规定执行。

第六条 规章制度

甲方应依法制定完善内部规章制度，包括工资、奖惩、安全生产、劳动纪律、职业培训、竞业限制等，对职工有计划地进行职业培训。

乙方应遵守劳动纪律和各项规章制度，如有违反甲方有权根据规章制度进行处理，直至解除本合同。

第七条 劳动保护和劳动条件

甲方必须为乙方提供符合国家规定的劳动安全卫生条件和必要劳动防护用品。

甲方必须按国家有关规定对从事有职业危害的乙方定期进行健康检查。

甲方必须根据国家有关规定对女职工和未成年工实行特殊保护。

乙方在生产（工作）过程中，必须严格遵守安全操作规程，对甲方管理人员违章指挥、强令冒险作业时有权拒绝执行。

甲方安排乙方从事特种作业的，必须按国家规定对乙方进行专门培训并取得特种作业资格或者乙方已经过专门培训取得特种作业资格。

第八条 劳动合同的变更

甲方根据工作需要变更本合同约定内容的，需与乙方协商一致，并填写《劳动合同变更书》。

《劳动合同变更书》由甲乙双方各执一份。

第九条 劳动合同的解除、终止及经济补偿

本劳动合同的解除、终止及经济补偿依照《中华人民共和国劳动合同法》第四章的规定执行。

第十条 赔偿责任

表单验证号码a28596e4c5c2443ac8f67c1d1ff4c12



河南省城镇职工企业养老保险在职职工信息查询单

单位编号411402105021

业务年度：202508

单位：元

| | | | | | | | | | | | | | | | | | | | | | | | | | |
|---------------|------------|------------|----------------|------------|----------|--------------------|---------|--------|-------|-----|-----|-----|------|----|----|----|----|----|----|----|----|----|-----|-----|-----|
| 单位名称 | | 鸿辉建筑集团有限公司 | | | | | | | | | | | | | | | | | | | | | | | |
| 姓名 | 唐梦寒 | 个人编号 | 41140220101945 | | 证件号码 | 41140319961105602X | | | | | | | | | | | | | | | | | | | |
| 性别 | 女 | 民族 | 汉族 | | 出生日期 | 1996-11-05 | | | | | | | | | | | | | | | | | | | |
| 参加工作时间 | 2020-08-24 | | 参保缴费时间 | 2020-09-01 | | 建立个人账户时间 | 2020-09 | | | | | | | | | | | | | | | | | | |
| 内部编号 | | 缴费状态 | 参保缴费 | | 截止计息年月 | 2024-12 | | | | | | | | | | | | | | | | | | | |
| 个人账户信息 | | | | | | | | | | | | | | | | | | | | | | | | | |
| 缴费时间段 | 单位缴费划转账户 | | 个人缴费划转账户 | | 账户本息 | 账户累计月数 | 重复账户月数 | | | | | | | | | | | | | | | | | | |
| | 本金 | 利息 | 本金 | 利息 | | | | | | | | | | | | | | | | | | | | | |
| 202009-202412 | 0.00 | 0.00 | 13691.52 | 1214.94 | 14906.46 | 53 | 1 | | | | | | | | | | | | | | | | | | |
| 202501-至今 | 0.00 | 0.00 | 2488.80 | 0.00 | 2488.80 | 8 | 0 | | | | | | | | | | | | | | | | | | |
| 合计 | 0.00 | 0.00 | 16180.32 | 1214.94 | 17395.26 | 61 | 1 | | | | | | | | | | | | | | | | | | |
| 欠费信息 | | | | | | | | | | | | | | | | | | | | | | | | | |
| 欠费月数 | 0 | 重复欠费月数 | 0 | 单位欠费金额 | 0.00 | 个人欠费本金 | 0.00 | 欠费本金合计 | 0.00 | | | | | | | | | | | | | | | | |
| 个人历年缴费基数 | | | | | | | | | | | | | | | | | | | | | | | | | |
| 1992年 | 1993年 | 1994年 | 1995年 | 1996年 | 1997年 | 1998年 | 1999年 | 2000年 | 2001年 | | | | | | | | | | | | | | | | |
| | | | | | | | | | | | | | | | | | | | | | | | | | |
| 2002年 | 2003年 | 2004年 | 2005年 | 2006年 | 2007年 | 2008年 | 2009年 | 2010年 | 2011年 | | | | | | | | | | | | | | | | |
| | | | | | | | | | | | | | | | | | | | | | | | | | |
| 2012年 | 2013年 | 2014年 | 2015年 | 2016年 | 2017年 | 2018年 | 2019年 | 2020年 | 2021年 | | | | | | | | | | | | | | | | |
| | | | | | | | | 2745 | 3197 | | | | | | | | | | | | | | | | |
| 2022年 | 2023年 | 2024年 | | | | | | | | | | | | | | | | | | | | | | | |
| 3409 | 3579 | 3579 | | | | | | | | | | | | | | | | | | | | | | | |
| 个人历年各月缴费情况 | | | | | | | | | | | | | | | | | | | | | | | | | |
| 年度 | 1月 | 2月 | 3月 | 4月 | 5月 | 6月 | 7月 | 8月 | 9月 | 10月 | 11月 | 12月 | 年度 | 1月 | 2月 | 3月 | 4月 | 5月 | 6月 | 7月 | 8月 | 9月 | 10月 | 11月 | 12月 |
| 1992 | | | | | | | | | | | | | 1993 | | | | | | | | | | | | |
| 1994 | | | | | | | | | | | | | 1995 | | | | | | | | | | | | |
| 1996 | | | | | | | | | | | | | 1997 | | | | | | | | | | | | |
| 1998 | | | | | | | | | | | | | 1999 | | | | | | | | | | | | |
| 2000 | | | | | | | | | | | | | 2001 | | | | | | | | | | | | |
| 2002 | | | | | | | | | | | | | 2003 | | | | | | | | | | | | |
| 2004 | | | | | | | | | | | | | 2005 | | | | | | | | | | | | |
| 2006 | | | | | | | | | | | | | 2007 | | | | | | | | | | | | |
| 2008 | | | | | | | | | | | | | 2009 | | | | | | | | | | | | |
| 2010 | | | | | | | | | | | | | 2011 | | | | | | | | | | | | |
| 2012 | | | | | | | | | | | | | 2013 | | | | | | | | | | | | |
| 2014 | | | | | | | | | | | | | 2015 | | | | | | | | | | | | |
| 2016 | | | | | | | | | | | | | 2017 | | | | | | | | | | | | |
| 2018 | | | | | | | | | | | | | 2019 | | | | | | | | | | | | |
| 2020 | | | | | | | | | | | | | 2021 | ▲ | ● | ● | ● | ● | ● | ● | ● | ● | ● | ● | ● |
| 2022 | ● | ● | ● | ● | ● | ● | ● | ● | ● | ● | ● | ● | 2023 | ● | ● | ● | ● | ● | ● | ● | ● | ● | ● | ● | ● |
| 2024 | ● | ● | ● | ▲ | ● | ● | ● | ● | ● | ● | ● | ● | 2025 | ● | ● | ● | ● | ● | ● | ● | ● | ● | ● | ● | ● |

说明：“△”表示欠费、“▲”表示补缴、“●”表示当月缴费、“□”表示调入前外地转入。
人员基本信息为当前人员参保情况，个人账户信息、欠费信息、个人历年缴费基数、个人历年各月缴费情况查询范围为全省。如显示有重复缴费月数或重复欠费月数，说明您在多地存在重复参保。该表黑白印章具有同等法律效力，可通过微信等第三方软件扫描单据上的二维码，查验单据的真伪。

打印日期：2025-08-25

业务查询专用章

2020040310

白果立

(二) 主要人员简历表

“主要人员简历表”中的项目经理应附建造师注册证书、身份证、职称证（如有）、劳动合同、社保等扫描件，管理过的项目业绩须附合同协议书扫描件；其他主要人员应附职称证或执业证或上岗证书、劳动合同、社保等扫描件。

| | | | | | |
|----------|----------------------------|----|------|---------|--------------|
| 姓名 | 白平 | 年龄 | 47 岁 | 学历 | 专科 |
| 执业资格 | 质量员 | | | 执业或职业证号 | 2025JP031877 |
| 职称 | 无 | 职务 | 质量员 | 拟在本合同任职 | 质量员 |
| 毕业学校 | 2017 年毕业于 商丘工学院 学校 工程管理 专业 | | | | |
| 主要施工管理经历 | | | | | |
| 时间 | 参加过的类似项目 | | | 担任职务 | 发包人及联系电话 |
| 无 | 无 | | | 无 | 无 |
| 无 | 无 | | | 无 | 无 |
| 无 | 无 | | | 无 | 无 |
| 无 | 无 | | | 无 | 无 |
| 无 | 无 | | | 无 | 无 |
| 无 | 无 | | | 无 | 无 |

白果立





姓名: 白平
Name

性别: 女
Sex

出生日期: 1978 年 01 月 14 日
Birth Date Year Month Day

证书编号: 2025JP031877
Certificate No.

身份证号: 412327197801146621
ID No.

岗位名称 质量员 (公路)
Post Name

技能等级
Skill Level

考核结果 合格
Assessment results

评定成绩 合格
Comprehensive evaluation

河南省建培认证管理中心
Henan Jianpei Certification Management Center



2025 年 10 月 03 日
Year Month Day

白果立

住房和城乡建设领域岗位安全技能培训
合格证书

姓 名：白平

性 别：女

身份证号：412327197801146621

岗位名称：质量员（公路）

技能等级：---

证书编号：2025JP031877

单 位：

本电子证书由河南省建培认证管理中心颁发，表明持证人
参加培训单位组织的安全技能培训，完成规定考核，成绩合格。



发证单位

发证日期：2025年3月18日

查询网址：www.hnmpz.org.cn





当前位置: 首页 >> 证书查询 (身份证识别)

证书列表



甲乙双方同意按照《中华人民共和国劳动合同法》第七章的规定承担赔偿责任。

第十一条 甲乙双方约定的其他事项

第十二条 劳动争议处理

甲乙双方因履行本合同发生争议，当事人可以依照相关法律法规规定进行调节或申请劳动争议仲裁。

第十三条 本合同未尽事宜或约定条款与今后国家和省、市政府有关规定相悖的，按有关规定执行。



甲方（盖章）

乙方（盖章）



法定代表人或委托代理人（盖章）



签订时间：2015年1月21日

编号：_____

劳动合同书

甲方 鸿辉建筑集团有限公司 法定代表人 白景立
注册地址：河南省商丘市示范区商丘路888号（总部经济港9号楼101栋）
乙方 白平 性别 女 年龄 47 身份证号码 41227197801146621
家庭住址：河南省商丘市梁园区凯旋东街14号 邮编 _____

根据《中华人民共和国劳动法》、《中华人民共和国劳动合同法》及有关规定，在平等自愿、协商一致的基础上，订立本劳动合同。

本合同一式两份，甲乙双方各执一份。

河南省劳动和社会保障厅劳动争议仲裁处监制

白景立

第一条 劳动合同期限

本合同为 固定 期限劳动合同。

本合同于 2025 年 1 月 21 日生效，其中无试用期。

本合同于 2020 年 11 月 21 日 终止。

第二条 工作内容和要求

乙方同意根据甲方工作需要，安排在 工段 岗位（工种）工作。

乙方工作应达到 甲方满意 标准。

第三条 工作时间和休息、休假

甲方安排乙方执行 标准 工时制度。

执行标准工时制的，乙方每日工作时间 8 小时，每周 40 小时。

执行综合计算工时制的，乙方平均每日工作不超过 8 小时，平均每周工作不超过 40 小时。

执行不定时工时制的，在保证完成甲方任务情况下，乙方自行安排工作和休息时间。

甲方应按国家规定安排乙方带薪年休假和国家法定假日休息。

第四条 劳动报酬

甲方每月 15 日前以货币形式支付乙方工资。

甲方对乙方实行 固定 工资制度。

乙方工资标准为每月 500 元，其中基本工资每月 500 元。

乙方在试用期间的工资每月 1 元。

甲乙双方对工资的其他约定 根据实际工作可调动工资或
非乙方原因造成乙方停工待工的，甲方按每月 1 元支付乙方生活费或

按 国家或地方的有关规定 执行

第五条 保险福利

双方必须依照国家和地方有关社会保险的规定，按时足额缴纳社会保险费（养老、

失业、医疗、工伤、生育保险等）。

乙方因工负伤或患职业病，患病或非因工负伤和在职期间因工、非因工死亡的待遇按国家和地方有关规定执行。

女职工在孕期、产期、哺乳期的待遇按国家和地方有关规定执行。

第六条 规章制度

甲方应依法制定完善内部规章制度，包括工资、奖惩、安全生产、劳动纪律、职业培训、竞业限制等，对职工有计划地进行职业培训。

乙方应遵守劳动纪律和各项规章制度，如有违反甲方有权根据规章制度进行处理，直至解除劳动合同。

第七条 劳动保护和劳动条件

甲方必须为乙方提供符合国家规定的劳动安全卫生条件和必要劳动防护用品。

甲方必须按国家有关规定对从事有职业危害的乙方定期进行健康检查。

甲方必须根据国家有关规定对女职工和未成年工实行特殊保护。

乙方在生产（工作）过程中，必须严格遵守安全操作规程，对甲方管理人员违章指挥、强令冒险作业时有权拒绝执行。

甲方安排乙方从事特种作业的，必须按国家规定对乙方进行专门培训并取得特种作业资格或者乙方已经过专门培训取得特种作业资格。

第八条 劳动合同的变更

甲方根据工作需要变更本合同约定内容的，需与乙方协商一致，并填写《劳动合同变更书》。

《劳动合同变更书》由甲乙双方各执一份。

第九条 劳动合同的解除、终止及经济补偿

本劳动合同的解除、终止及经济补偿依照《中华人民共和国劳动合同法》第四章的规定执行。

第十条 赔偿责任

表单验证号码c34f7afe9287435990682a9a0520803



河南省城镇职工企业养老保险在职职工信息查询单

单位编号411402105021

业务年度：202508

单位：元

| | | | | | | | | | | | | | | | | | | | | | | | | | |
|---------------|------------|------------|----------------|------------|----------|--------------------|---------|--------|-------|-----|-----|-----|------|----|----|----|----|----|----|----|----|----|-----|-----|-----|
| 单位名称 | | 鸿辉建筑集团有限公司 | | | | | | | | | | | | | | | | | | | | | | | |
| 姓名 | 白平 | 个人编号 | 41140290036474 | | 证件号码 | 412327197801146621 | | | | | | | | | | | | | | | | | | | |
| 性别 | 女 | 民族 | 汉族 | | 出生日期 | 1978-01-14 | | | | | | | | | | | | | | | | | | | |
| 参加工作时间 | 2018-04-04 | | 参保缴费时间 | 2018-04-01 | | 建立个人账户时间 | 2018-04 | | | | | | | | | | | | | | | | | | |
| 内部编号 | | 缴费状态 | 参保缴费 | | 截止计息年月 | 2024-12 | | | | | | | | | | | | | | | | | | | |
| 个人账户信息 | | | | | | | | | | | | | | | | | | | | | | | | | |
| 缴费时间段 | 单位缴费划转账户 | | 个人缴费划转账户 | | 账户本息 | 账户累计月数 | 重复账户月数 | | | | | | | | | | | | | | | | | | |
| | 本金 | 利息 | 本金 | 利息 | | | | | | | | | | | | | | | | | | | | | |
| 201804-202412 | 0.00 | 0.00 | 19820.70 | 3291.99 | 23112.69 | 82 | 1 | | | | | | | | | | | | | | | | | | |
| 202501-至今 | 0.00 | 0.00 | 2488.80 | 0.00 | 2488.80 | 8 | 0 | | | | | | | | | | | | | | | | | | |
| 合计 | 0.00 | 0.00 | 22309.50 | 3291.99 | 25601.49 | 90 | 1 | | | | | | | | | | | | | | | | | | |
| 欠费信息 | | | | | | | | | | | | | | | | | | | | | | | | | |
| 欠费月数 | 0 | 重复欠费月数 | 0 | 单位欠费金额 | 0.00 | 个人欠费本金 | 0.00 | 欠费本金合计 | 0.00 | | | | | | | | | | | | | | | | |
| 个人历年缴费基数 | | | | | | | | | | | | | | | | | | | | | | | | | |
| 1992年 | 1993年 | 1994年 | 1995年 | 1996年 | 1997年 | 1998年 | 1999年 | 2000年 | 2001年 | | | | | | | | | | | | | | | | |
| | | | | | | | | | | | | | | | | | | | | | | | | | |
| 2002年 | 2003年 | 2004年 | 2005年 | 2006年 | 2007年 | 2008年 | 2009年 | 2010年 | 2011年 | | | | | | | | | | | | | | | | |
| | | | | | | | | | | | | | | | | | | | | | | | | | |
| 2012年 | 2013年 | 2014年 | 2015年 | 2016年 | 2017年 | 2018年 | 2019年 | 2020年 | 2021年 | | | | | | | | | | | | | | | | |
| | | | | | 2376 | 2612.85 | 2745 | 2745 | 3197 | | | | | | | | | | | | | | | | |
| 2022年 | 2023年 | 2024年 | | | | | | | | | | | | | | | | | | | | | | | |
| 3409 | 3579 | 3579 | | | | | | | | | | | | | | | | | | | | | | | |
| 个人历年各月缴费情况 | | | | | | | | | | | | | | | | | | | | | | | | | |
| 年度 | 1月 | 2月 | 3月 | 4月 | 5月 | 6月 | 7月 | 8月 | 9月 | 10月 | 11月 | 12月 | 年度 | 1月 | 2月 | 3月 | 4月 | 5月 | 6月 | 7月 | 8月 | 9月 | 10月 | 11月 | 12月 |
| 1992 | | | | | | | | | | | | | 1993 | | | | | | | | | | | | |
| 1994 | | | | | | | | | | | | | 1995 | | | | | | | | | | | | |
| 1996 | | | | | | | | | | | | | 1997 | | | | | | | | | | | | |
| 1998 | | | | | | | | | | | | | 1999 | | | | | | | | | | | | |
| 2000 | | | | | | | | | | | | | 2001 | | | | | | | | | | | | |
| 2002 | | | | | | | | | | | | | 2003 | | | | | | | | | | | | |
| 2004 | | | | | | | | | | | | | 2005 | | | | | | | | | | | | |
| 2006 | | | | | | | | | | | | | 2007 | | | | | | | | | | | | |
| 2008 | | | | | | | | | | | | | 2009 | | | | | | | | | | | | |
| 2010 | | | | | | | | | | | | | 2011 | | | | | | | | | | | | |
| 2012 | | | | | | | | | | | | | 2013 | | | | | | | | | | | | |
| 2014 | | | | | | | | | | | | | 2015 | | | | | | | | | | | | |
| 2016 | | | | | | | | | | | | | 2017 | | | | | | | | | | | | |
| 2018 | | | | ▲ | ● | ● | ● | ● | ● | ● | ● | ● | 2019 | ● | ● | ● | ● | ● | ● | ▲ | ● | ● | ● | ● | ● |
| 2020 | ● | ▲ | ● | ● | ● | ● | ● | ● | ● | ● | ● | ● | 2021 | ▲ | ● | ● | ● | ● | ● | ● | ● | ● | ● | ● | ● |
| 2022 | ● | ● | ● | ● | ● | ● | ● | ● | ● | ● | ● | ● | 2023 | ● | ● | ● | ● | ● | ● | ● | ● | ● | ● | ● | ● |
| 2024 | ● | ● | ● | ▲ | ● | ● | ● | ● | ● | ● | ● | ● | 2025 | ● | ● | ● | ● | ● | ● | ● | ● | ● | ● | ● | ● |

说明：“△”表示欠费、“▲”表示补缴、“●”表示当月缴费、“□”表示调入前外地转入。
人员基本信息为当前人员参保情况，个人账户信息、欠费信息、个人历年缴费基数、个人历年各月缴费情况查询范围为全省。如显示有重复缴费月数或重复欠费月数，说明您在多地存在重复参保。该表单黑白印章具有同等法律效力，可通过微信等第三方软件扫描单据上的二维码，查验单据的真伪。

打印日期：2025-08-25

河南省人力资源和社会保障厅

业务查询专用章

白果立

(二) 主要人员简历表

“主要人员简历表”中的项目经理应附建造师注册证书、身份证、职称证（如有）、劳动合同、社保等扫描件，管理过的项目业绩须附合同协议书扫描件；其他主要人员应附职称证或执业证或上岗证书、劳动合同、社保等扫描件。

| | | | | | |
|----------|----------------------------|----|------|---------|---------------|
| 姓名 | 毕宝波 | 年龄 | 35 岁 | 学历 | 专科 |
| 执业资格 | 资料员 | | | 执业或职业证号 | 2024JX0717166 |
| 职称 | 无 | 职务 | 资料员 | 拟在本合同任职 | 资料员 |
| 毕业学校 | 2017 年毕业于 商丘工学院 学校 工程管理 专业 | | | | |
| 主要施工管理经历 | | | | | |
| 时间 | 参加过的类似项目 | | | 担任职务 | 发包人及联系电话 |
| 无 | 无 | | | 无 | 无 |
| 无 | 无 | | | 无 | 无 |
| 无 | 无 | | | 无 | 无 |
| 无 | 无 | | | 无 | 无 |
| 无 | 无 | | | 无 | 无 |
| 无 | 无 | | | 无 | 无 |

白果立



住房和城乡建设领域 岗位技能



扫一扫在线学习



培训合格证书



河南省建协职业技能鉴定中心



持证人经过河南省建协职业技能鉴定考试中心组织的岗位技能基础知识培训，经考核，成绩合格，具备相应的岗位知识与操作能力，特发此证。

姓 名：毕宝波

性 别：男

岗位名称：资料员

证书编号：2024JX0717166

身份证号：411424199009287150

鸿辉建筑集团有限公司



发证机构（盖章）：

发证日期：2024年07月17日

（注：持证期六年，每三年参加一次继续教育，逾期未参加继续教育者证书自动失效。持证期间请保持继续教育和知识更新。）

白果立



河南省建协职业技能鉴定中心
Henan Construction Association vocational skill appraisal center

首页 最新公告 新闻动态 教学改革 政策法规 学习中心 中心简介 教育培训 技能考核 证书查询

住房和城乡建设行业岗位技能培训合格证



姓 名：毕宝波
性 别：男
身份证号：411424199009287150
岗位名称：资料员
技能等级：
证书编号：20240707166

本电子证书由河南省建协职业技能鉴定中心核发。本证书表明持
证者已通过住房和城乡建设行业职业（技能）岗位评价考核，成绩
合格，具有相应的岗位知识与操作能力。特此证明。



扫码验证

发证单位：（盖章）
发证日期：2024年07月17日
查询网址：www.hnjx.org.cn

注：证书有效期6年，期满需换证。

打印

退出

返回

最新公告 | 新闻动态 | 教学改革 | 政策法规 | 学习中心 | 中心简介 | 教育培训 | 技能考核 | 证书查询 | 在线学习 | 安全教育 | 标准与教材 |

主办：河南省建协职业技能鉴定中心

Copyright © 2014-2025 https://hnjx.org.cn/ All Rights Reserved. 河南省建协职业技能鉴定中心 版权所有 备案号：豫ICP备20005163号-2



白果立

住房和城乡建设行业岗位技能培训合格证



姓 名：毕宝波
性 别：男
身份证号：411424199009287150
岗位名称：资料员
技能等级：20241X0717166
证书编号：4114020012870

本电子证书由河南省建协职业技能鉴定中心颁发。本证书表明持
证者已通过住房和城乡建设行业职业（技能）岗位评价考核，成绩
相应的岗位知识与操作能力，特此发此证。



扫码验证

发证日期：

查询网址：www.hnjx.org.cn

注：证书有效期6年，期满需换证。

甲乙双方同意按照《中华人民共和国劳动合同法》第七章的规定承担赔偿责任。

第十一条 甲乙双方约定的其他事项

第十二条 劳动争议处理

甲乙双方因履行本合同发生争议，当事人可以依照相关法律法规规定进行调节或申请劳动争议仲裁。

第十三条 本合同未尽事宜或约定条款与今后国家和省、市政府有关规定相悖的，按有关规定执行。



甲方（盖章）

乙方（盖章）



法定代表人或委托代理人（盖章）



签订时间：2022年11月5

编号：_____

劳动合同书

甲方 郑州华源集团有限公司 法定代表人 白景印
注册地址：河南省商丘市示范区通鼎路888号（总部经济港9号楼101栋）
乙方 白景印 性别 男 年龄 45 身份证号码 411424199009287150
家庭住址：河南省杞县袁庄乡小刘庄村 邮编 476000

根据《中华人民共和国劳动法》、《中华人民共和国劳动合同法》及有关规定，在平等自愿、协商一致的基础上，订立本劳动合同。

本合同一式两份，甲乙双方各执一份。

河南省劳动和社会保障厅劳动争议仲裁处监制

白景印

第一条 劳动合同期限

本合同为 固定 期限劳动合同。

本合同于 2022 年 1 月 5 日生效，其中无试用期。

本合同于 2027 年 12 月 5 日 终止。

第二条 工作内容和要求

乙方同意根据甲方工作需要，安排在 243部 岗位（工种）工作。

乙方工作应达到 甲方满意 标准。

第三条 工作时间和休息、休假

甲方安排乙方执行 标准 工时制度。

执行标准工时制的，乙方每日工作时间 8 小时，每周 40 小时。

执行综合计算工时制的，乙方平均每日工作不超过 8 小时，平均每周工作不超过 40 小时。

执行不定时工时制的，在保证完成甲方任务情况下，乙方自行安排工作和休息时间。

甲方应按国家规定安排乙方带薪年休假和国家法定 节日 休假。

第四条 劳动报酬

甲方每月 15 日前以货币形式支付乙方工资

甲方对乙方实行 固定 工资制度。

乙方工资标准为每月 3000 元，其中基本工资每月 2000 元。

乙方在试用期间的工资每月 1 元。

甲乙双方对工资的其他约定 根据实际工作可调动工资及奖金

非乙方原因造成乙方停工待工的，甲方按每月 1 元支付乙方生活费或

按 国家或地方的有关规定 执行

第五条 保险福利

双方必须依照国家和地方有关社会保险的规定，按时足额缴纳社会保险费（养老、

失业、医疗、工伤、生育保险等）。

乙方因工负伤或患职业病，患病或非因工负伤和在职期间因工、非因工死亡的待遇按国家和地方有关规定执行。

女职工在孕期、产期、哺乳期的待遇按国家和地方有关规定执行。

第六条 规章制度

甲方应依法制定完善内部规章制度，包括工资、奖惩、安全生产、劳动纪律、职业培训、竞业限制等，对职工有计划地进行职业培训。

乙方应遵守劳动纪律和各项规章制度，如有违反甲方有权根据规章制度进行处理，直至解除本合同。

第七条 劳动保护和劳动条件

甲方必须为乙方提供符合国家规定的劳动安全卫生条件和必要劳动防护用品。

甲方必须按国家有关规定对从事有职业危害的乙方定期进行健康检查。

甲方必须根据国家有关规定对女职工和未成年工实行特殊保护。

乙方在生产（工作）过程中，必须严格遵守安全操作规程，对甲方管理人员违章指挥、强令冒险作业时有权拒绝执行。

甲方安排乙方从事特种作业的，必须按国家规定对乙方进行专门培训并取得特种作业资格或者乙方已经过专门培训取得特种作业资格。

第八条 劳动合同的变更

甲方根据工作需要变更本合同约定内容的，需与乙方协商一致，并填写《劳动合同变更书》。

《劳动合同变更书》由甲乙双方各执一份。

第九条 劳动合同的解除、终止及经济补偿

本劳动合同的解除、终止及经济补偿依照《中华人民共和国劳动合同法》第四章的规定执行。

第十条 赔偿责任

白果立

表单验证号码618fe92a66e7482fbadab23c89f02e8d



河南省城镇职工企业养老保险在职职工信息查询单

单位编号411402105021

业务年度：202508

单位：元

| | | | | | | | | | | | | | | | | | | | | | | | | | |
|---------------|------------|------------|----------------|---------|----------|--------------------|--------|--------|-------|-----|-----|-----|------|----|----|----|----|----|----|----|----|----|-----|-----|-----|
| 单位名称 | | 鸿辉建筑集团有限公司 | | | | | | | | | | | | | | | | | | | | | | | |
| 姓名 | 毕宝波 | 个人编号 | 41140220053653 | | 证件号码 | 411424199009287150 | | | | | | | | | | | | | | | | | | | |
| 性别 | 男 | 民族 | 汉族 | | 出生日期 | 1990-09-28 | | | | | | | | | | | | | | | | | | | |
| 参加工作时间 | 2019-12-01 | 参保缴费时间 | 2019-12-01 | | 建立个人账户时间 | 2019-12 | | | | | | | | | | | | | | | | | | | |
| 内部编号 | | 缴费状态 | 参保缴费 | | 截止计息年月 | 2024-12 | | | | | | | | | | | | | | | | | | | |
| 个人账户信息 | | | | | | | | | | | | | | | | | | | | | | | | | |
| 缴费时间段 | 单位缴费划转账户 | | 个人缴费划转账户 | | 账户本息 | 账户累计月数 | 重复账户月数 | | | | | | | | | | | | | | | | | | |
| | 本金 | 利息 | 本金 | 利息 | | | | | | | | | | | | | | | | | | | | | |
| 201912-202412 | 0.00 | 0.00 | 15667.92 | 1732.80 | 17400.72 | 62 | 1 | | | | | | | | | | | | | | | | | | |
| 202501-至今 | 0.00 | 0.00 | 2488.80 | 0.00 | 2488.80 | 8 | 0 | | | | | | | | | | | | | | | | | | |
| 合计 | 0.00 | 0.00 | 18156.72 | 1732.80 | 19889.52 | 70 | 1 | | | | | | | | | | | | | | | | | | |
| 欠费信息 | | | | | | | | | | | | | | | | | | | | | | | | | |
| 欠费月数 | 0 | 重复欠费月数 | 0 | 单位欠费金额 | 0.00 | 个人欠费本金 | 0.00 | 欠费本金合计 | 0.00 | | | | | | | | | | | | | | | | |
| 个人历年缴费基数 | | | | | | | | | | | | | | | | | | | | | | | | | |
| 1992年 | 1993年 | 1994年 | 1995年 | 1996年 | 1997年 | 1998年 | 1999年 | 2000年 | 2001年 | | | | | | | | | | | | | | | | |
| | | | | | | | | | | | | | | | | | | | | | | | | | |
| 2002年 | 2003年 | 2004年 | 2005年 | 2006年 | 2007年 | 2008年 | 2009年 | 2010年 | 2011年 | | | | | | | | | | | | | | | | |
| | | | | | | | | | | | | | | | | | | | | | | | | | |
| 2012年 | 2013年 | 2014年 | 2015年 | 2016年 | 2017年 | 2018年 | 2019年 | 2020年 | 2021年 | | | | | | | | | | | | | | | | |
| | | | | | | | 2745 | 2745 | 3197 | | | | | | | | | | | | | | | | |
| 2022年 | 2023年 | 2024年 | | | | | | | | | | | | | | | | | | | | | | | |
| 3409 | 3579 | 3579 | | | | | | | | | | | | | | | | | | | | | | | |
| 个人历年各月缴费情况 | | | | | | | | | | | | | | | | | | | | | | | | | |
| 年度 | 1月 | 2月 | 3月 | 4月 | 5月 | 6月 | 7月 | 8月 | 9月 | 10月 | 11月 | 12月 | 年度 | 1月 | 2月 | 3月 | 4月 | 5月 | 6月 | 7月 | 8月 | 9月 | 10月 | 11月 | 12月 |
| 1992 | | | | | | | | | | | | | 1993 | | | | | | | | | | | | |
| 1994 | | | | | | | | | | | | | 1995 | | | | | | | | | | | | |
| 1996 | | | | | | | | | | | | | 1997 | | | | | | | | | | | | |
| 1998 | | | | | | | | | | | | | 1999 | | | | | | | | | | | | |
| 2000 | | | | | | | | | | | | | 2001 | | | | | | | | | | | | |
| 2002 | | | | | | | | | | | | | 2003 | | | | | | | | | | | | |
| 2004 | | | | | | | | | | | | | 2005 | | | | | | | | | | | | |
| 2006 | | | | | | | | | | | | | 2007 | | | | | | | | | | | | |
| 2008 | | | | | | | | | | | | | 2009 | | | | | | | | | | | | |
| 2010 | | | | | | | | | | | | | 2011 | | | | | | | | | | | | |
| 2012 | | | | | | | | | | | | | 2013 | | | | | | | | | | | | |
| 2014 | | | | | | | | | | | | | 2015 | | | | | | | | | | | | |
| 2016 | | | | | | | | | | | | | 2017 | | | | | | | | | | | | |
| 2018 | | | | | | | | | | | | | 2019 | | | | | | | | | | | | |
| 2020 | ● | ▲ | ● | ● | ● | ● | ● | ● | ● | ● | ● | ● | 2021 | ▲ | ● | ● | ● | ● | ● | ● | ● | ● | ● | ● | ▲ |
| 2022 | ● | ● | ● | ● | ● | ● | ● | ● | ● | ● | ● | ● | 2023 | ● | ● | ● | ● | ● | ● | ● | ● | ● | ● | ● | ● |
| 2024 | ● | ● | ● | ▲ | ● | ● | ● | ● | ● | ● | ● | ● | 2025 | ● | ● | ● | ● | ● | ● | ● | ● | ● | ● | ● | ● |

说明：“△”表示欠费、“▲”表示补缴、“●”表示当月缴费、“□”表示调入前外地转入。
人员基本信息为当前人员参保情况，个人账户信息、欠费信息、个人历年缴费基数、个人历年各月缴费情况查询范围为全省。如显示有重复缴费月数或重复欠费月数，说明您在多地存在重复参保。该表单黑白印章具有同等法律效力，可通过微信等第三方软件扫描单据上的二维码，查验单据的真伪。

打印日期：2025-08-25

业务查询专用章

20046310

白果立

(二) 主要人员简历表

“主要人员简历表”中的项目经理应附建造师注册证书、身份证、职称证（如有）、劳动合同、社保等扫描件，管理过的项目业绩须附合同协议书扫描件；其他主要人员应附职称证或执业证或上岗证书、劳动合同、社保等扫描件。

| | | | | | |
|----------|-----------------------------------|----|------|---------|---------------------|
| 姓名 | 代惠 | 年龄 | 37 岁 | 学历 | 专科 |
| 执业资格 | 材料员 | | | 执业或职业证号 | 0411811194118000902 |
| 职称 | 无 | 职务 | 材料员 | 拟在本合同任职 | 材料员 |
| 毕业学校 | 2018 年毕业于 郑州航空工业管理学院 学校 建筑工程技术 专业 | | | | |
| 主要施工管理经历 | | | | | |
| 时间 | 参加过的类似项目 | | | 担任职务 | 发包人及联系电话 |
| 无 | 无 | | | 无 | 无 |
| 无 | 无 | | | 无 | 无 |
| 无 | 无 | | | 无 | 无 |
| 无 | 无 | | | 无 | 无 |
| 无 | 无 | | | 无 | 无 |
| 无 | 无 | | | 无 | 无 |

白果立



证书编码: 0411811194118000902

住房和城乡建设领域施工现场专业人员 职业培训合格证



姓 名: 代惠

身份证号: 411402198805103022

岗位名称: 材料员

参加住房和城乡建设领域施工现场
专业人员职业培训, 测试成绩合格。

继续教育记录:

2024 年度, 继续教育学时为 32 学时。

2023 年度, 继续教育学时为 32 学时。



扫码验证

培训机构: 河南省

发证时间: 2022年 12月 26日

查询地址: <http://rcgz.mohurd.gov.cn>

甲乙双方同意按照《中华人民共和国劳动合同法》第七章的规定承担赔偿责任。

第十一条 甲乙双方约定的其他事项

| | |
|--|--|
| | |
| | |
| | |
| | |

第十二条 劳动争议处理

甲乙双方因履行本合同发生争议，当事人可以依照相关法律法规规定进行调节或申请劳动争议仲裁。

第十三条 本合同未尽事宜或约定条款与今后国家和省、市政府有关规定相悖的，按有关规定执行。



甲方

乙方（盖章）



法定代表人或委托代理人（盖章）

签订时间：2020年1月5日

编号：

劳动合同书

甲方 鸿源集团有限公司 法定代表人 申景立
注册地址：河南省商丘市示范区商鼎路888号（总部经济港9号楼101栋）
乙方 代葛 性别 女 年龄 33岁 身份证号码 411402004014029880510 2022
家庭住址：河南省商丘市示范区建设办事处袁庄村71号 邮编 476000

根据《中华人民共和国劳动法》、《中华人民共和国劳动合同法》及有关规定，在平等自愿、协商一致的基础上，订立本劳动合同。
本合同一式两份，甲乙双方各执一份。

河南省劳动和社会保障厅劳动争议仲裁处监制

白景立

第一条 劳动合同期限

本合同为 固定 期限劳动合同。

本合同于 2022 年 1 月 5 日生效，其中无试用期。

本合同于 2030 年 1 月 5 日 终止。

第二条 工作内容和要求

乙方同意根据甲方工作需要，安排在 乙经部 岗位（工种）工作。

乙方工作应达到 甲方满意 标准。

第三条 工作时间和休息、休假

甲方安排乙方执行 标准 工时制度。

执行标准工时制的，乙方每日工作时间 8 小时，每周 40 小时。

执行综合计算工时制的，乙方平均每日工作不超过 8 小时，平均每周工作不超过 40 小时。

执行不定时工时制的，在保证完成甲方任务情况下，乙方自行安排工作和休息时间。

甲方应按国家规定安排乙方带薪年休假和国家法定节假日休息。

第四条 劳动报酬

甲方每月 15 日前以货币形式支付乙方工资。

甲方对乙方实行 固定 工资制度。

乙方工资标准为每月 3000 元，其中基本工资每月 3000 元。

乙方在试用期间的工资每月 1 元。

甲乙双方对工资的其他约定 根据实际工作可调动工资。

非乙方原因造成乙方停工待工的，甲方按每月 1 元支付乙方生活费或

按 国家或地方的有关规定 执行

第五条 保险福利

双方必须依照国家和地方有关社会保险的规定，按时足额缴纳社会保险费（养老、

失业、医疗、工伤、生育保险等）。

乙方因工负伤或患职业病，患病或非因工负伤和在职期间因工、非因工死亡的待遇按国家和地方有关规定执行。

女职工在孕期、产期、哺乳期的待遇按国家和地方有关规定执行。

第六条 规章制度

甲方依法制定完善内部规章制度，包括工资、奖惩、安全生产、劳动纪律、职业培训、竞业限制等，对职工有计划地进行职业培训。

乙方应遵守劳动纪律和各项规章制度，如有违反甲方有权根据规章制度进行处理，直至解除劳动合同。

第七条 劳动保护和劳动条件

甲方必须为乙方提供符合国家规定的劳动安全卫生条件和必要劳动防护用品。

甲方必须按照国家有关规定对从事有职业危害的乙方定期进行健康检查。

甲方必须根据国家有关规定对女职工和未成年工实行特殊保护。

乙方在生产（工作）过程中，必须严格遵守安全操作规程，对甲方管理人员违章指挥、强令冒险作业时有权拒绝执行。

甲方安排乙方从事特种作业的，必须按国家规定对乙方进行专门培训并取得特种作业资格或者乙方已经过专门培训取得特种作业资格。

第八条 劳动合同的变更

甲方根据工作需要变更本合同约定内容的，需与乙方协商一致，并填写《劳动合同变更书》。

《劳动合同变更书》由甲乙双方各执一份。

第九条 劳动合同的解除、终止及经济补偿

本劳动合同的解除、终止及经济补偿依照《中华人民共和国劳动合同法》第四章的规定执行。

第十条 赔偿责任

白果

表单验证号码bf22870ac05f4d639c15d321038a5c92



河南省城镇职工企业养老保险在职职工信息查询单

单位编号 411402105021

业务年度: 202508

单位: 元

| | | | | | |
|--------|------------|--------|----------------|----------|--------------------|
| 单位名称 | 鸿辉建筑集团有限公司 | | | | |
| 姓名 | 代惠 | 个人编号 | 41140290034714 | 证件号码 | 411402198805103022 |
| 性别 | 女 | 民族 | 汉族 | 出生日期 | 1988-05-10 |
| 参加工作时间 | 2017-02-01 | 参保缴费时间 | 2017-02-01 | 建立个人账户时间 | 2014-11 |
| 内部编号 | | 缴费状态 | 参保缴费 | 截止计息年月 | 2024-12 |

个人账户信息

| 缴费时间段 | 单位缴费划转账户 | | 个人缴费划转账户 | | 账户本息 | 账户累计月数 | 重复账户月数 |
|---------------|----------|------|----------|---------|----------|--------|--------|
| | 本金 | 利息 | 本金 | 利息 | | | |
| 201411-202412 | 0.00 | 0.00 | 23654.85 | 5640.00 | 29294.85 | 103 | 1 |
| 202501-至今 | 0.00 | 0.00 | 2488.80 | 0.00 | 2488.80 | 8 | 0 |
| 合计 | 0.00 | 0.00 | 26143.65 | 5640.00 | 31783.65 | 111 | 1 |

欠费信息

| | | | | | | | | | |
|------|---|--------|---|--------|------|--------|------|--------|------|
| 欠费月数 | 0 | 重复欠费月数 | 0 | 单位欠费金额 | 0.00 | 个人欠费本金 | 0.00 | 欠费本金合计 | 0.00 |
|------|---|--------|---|--------|------|--------|------|--------|------|

个人历年缴费基数

| | | | | | | | | | |
|-------|-------|--------|--------|--------|-------|---------|-------|-------|-------|
| 1992年 | 1993年 | 1994年 | 1995年 | 1996年 | 1997年 | 1998年 | 1999年 | 2000年 | 2001年 |
| | | | | | | | | | |
| 2002年 | 2003年 | 2004年 | 2005年 | 2006年 | 2007年 | 2008年 | 2009年 | 2010年 | 2011年 |
| | | | | | | | | | |
| 2012年 | 2013年 | 2014年 | 2015年 | 2016年 | 2017年 | 2018年 | 2019年 | 2020年 | 2021年 |
| | | 2231.1 | 2231.1 | 2231.1 | 2376 | 2612.85 | 2745 | 2745 | 3197 |
| 2022年 | 2023年 | 2024年 | | | | | | | |
| 3409 | 3579 | 3579 | | | | | | | |

个人历年各月缴费情况

| 年度 | 1月 | 2月 | 3月 | 4月 | 5月 | 6月 | 7月 | 8月 | 9月 | 10月 | 11月 | 12月 | 年度 | 1月 | 2月 | 3月 | 4月 | 5月 | 6月 | 7月 | 8月 | 9月 | 10月 | 11月 | 12月 |
|------|----|----|----|----|----|----|----|----|----|-----|-----|-----|------|----|----|----|----|----|----|----|----|----|-----|-----|-----|
| 1992 | | | | | | | | | | | | | 1993 | | | | | | | | | | | | |
| 1994 | | | | | | | | | | | | | 1995 | | | | | | | | | | | | |
| 1996 | | | | | | | | | | | | | 1997 | | | | | | | | | | | | |
| 1998 | | | | | | | | | | | | | 1999 | | | | | | | | | | | | |
| 2000 | | | | | | | | | | | | | 2001 | | | | | | | | | | | | |
| 2002 | | | | | | | | | | | | | 2003 | | | | | | | | | | | | |
| 2004 | | | | | | | | | | | | | 2005 | | | | | | | | | | | | |
| 2006 | | | | | | | | | | | | | 2007 | | | | | | | | | | | | |
| 2008 | | | | | | | | | | | | | 2009 | | | | | | | | | | | | |
| 2010 | | | | | | | | | | | | | 2011 | | | | | | | | | | | | |
| 2012 | | | | | | | | | | | | | 2013 | | | | | | | | | | | | |
| 2014 | | | | | | | | | | | | | 2015 | ▲ | ● | ● | ● | ▲ | | | | | | | |
| 2016 | | | | | | | | | | | ▲ | ▲ | 2017 | ▲ | ● | ● | ● | ● | ● | ● | ● | ● | ● | ● | ● |
| 2018 | ● | ● | ● | ● | ● | ● | ● | ● | ● | ● | ● | ● | 2019 | ● | ● | ● | ● | ● | ● | ▲ | ● | ● | ● | ● | ● |
| 2020 | ● | ▲ | ● | ● | ● | ● | ● | ● | ● | ● | ● | ● | 2021 | ▲ | ● | ● | ● | ● | ● | ● | ● | ● | ● | ● | ● |
| 2022 | ● | ● | ● | ● | ● | ● | ● | ● | ● | ● | ● | ● | 2023 | ● | ● | ● | ● | ● | ● | ● | ● | ● | ● | ● | ● |
| 2024 | ● | ● | ● | ▲ | ● | ● | ● | ● | ● | ● | ● | ● | 2025 | ● | ● | ● | ● | ● | ● | ● | ● | ● | ● | ● | ● |

说明: “△”表示欠费、“▲”表示补缴、“●”表示当月缴费、“□”表示调入前外地转入。
人员基本信息为当前人员参保情况,个人账户信息、欠费信息、个人历年缴费基数、个人历年各月缴费情况查询范围为全省。如显示有重复缴费月数或重复欠费月数,说明您在多地存在重复参保。该表单黑白印章具有同等法律效力,可通过微信等第三方软件扫描单据上的二维码,查验单据的真伪。

打印日期:

2025-08-25

业务查询专用章

白果立

(二) 主要人员简历表

“主要人员简历表”中的项目经理应附建造师注册证书、身份证、职称证（如有）、劳动合同、社保等扫描件，管理过的项目业绩须附合同协议书扫描件；其他主要人员应附职称证或执业证或上岗证书、劳动合同、社保等扫描件。

| | | | | | |
|----------|------------------------------------|----|------|---------|--------------------|
| 姓名 | 郭彩玲 | 年龄 | 38 岁 | 学历 | 本科 |
| 执业资格 | 造价工程师 | | | 执业或职业证号 | 建[造]11224100008672 |
| 职称 | 无 | 职务 | 造价师 | 拟在本合同任职 | 造价师 |
| 毕业学校 | 2010 年毕业于 中国人民解放军信息工程大学 学校 测绘工程 专业 | | | | |
| 主要施工管理经历 | | | | | |
| 时间 | 参加过的类似项目 | | | 担任职务 | 发包人及联系电话 |
| 无 | 无 | | | 无 | 无 |
| 无 | 无 | | | 无 | 无 |
| 无 | 无 | | | 无 | 无 |
| 无 | 无 | | | 无 | 无 |
| 无 | 无 | | | 无 | 无 |
| 无 | 无 | | | 无 | 无 |



使用有效期:2025年08月19日
-2025年11月17日



中华人民共和国 一级造价工程师注册证书

The People's Republic of China
Class1 Cost Engineer Certificate of Registration

姓 名: 郭彩玲

性 别: 女

出 生 日 期: 1987年10月15日

专 业: 土木建筑工程

证 书 编 号: 建[造]11224100003672

有 效 期: 2022年07月04日-2025年07月03日

聘 用 单 位: 鸿辉建筑集团有限公司



郭彩玲

个人签名: 郭彩玲

签名日期: 2025.08.19

中华人民共和国
住房和城乡建设部

行政审批专用章
(1)
发证日期: 2025年08月19日

白果立

甲乙双方同意按照《中华人民共和国劳动合同法》第七章的规定承担赔偿责任。

第十一条 甲乙双方约定的其他事项 //

第十二条 劳动争议处理

甲乙双方因履行本合同发生争议，当事人可以依照相关法律法规规定进行调节或申请劳动争议仲裁。

第十三条 本合同未尽事宜或约定条款与今后国家和省、市政府有关规定相悖的，按有关规定执行。



甲方 (盖章)

乙方 (盖章)



法定代表人或委托代理人

签订时间: 2022年4月2日

编号: _____

劳动合同书



甲方 鸿辉建筑劳务有限公司 法定代表人 白景立

注册地址: 河南省商丘市示范区商鼎路 888 号 (总部经济港 9 号楼 101 栋)

乙方 郭永红 性别 女 身份证号码 411403198710156347

家庭住址: 河南省商丘市睢阳区文化办事处潘庄村董庄 62 号 邮编 476000

根据《中华人民共和国劳动法》、《中华人民共和国劳动合同法》及有关规定，在平等自愿、协商一致的基础上，订立本劳动合同。

本合同一式两份，甲乙双方各执一份。

河南省劳动和社会保障厅劳动争议仲裁处监制

白景立

第一条 劳动合同期限

本合同为 固定 期限劳动合同。

本合同于 2022 年 4 月 2 日生效，其中无试用期。

本合同于 2027 年 4 月 1 日 终止。

第二条 工作内容和要求

乙方同意根据甲方工作需要，安排在 工程部 岗位（工种）工作。

乙方工作应达到 甲方满意 标准。

第三条 工作时间和休息、休假

甲方安排乙方执行 标准 工时制度。

执行标准工时制的，乙方每日工作时间 8 小时，每周 40 小时。

执行综合计算工时制的，乙方平均每日工作不超过 8 小时，平均每周工作不超过 40 小时。

执行不定时工时制的，在保证完成甲方任务情况下，乙方自行安排工作和休息时间。

甲方应按国家规定安排乙方带薪年休假和国家法定节假日。

第四条 劳动报酬

甲方每月 15 日前以货币形式支付乙方工资。

甲方对乙方实行 固定 工资制度。

乙方工资标准为每月 4500 元，其中基本工资每月 4500 元。

乙方在试用期间的工资每月 / 元。

甲乙双方对工资的其他约定 根据实际工作可调动工资标准
非乙方原因造成乙方停工待工的，甲方按每月 / 元支付乙方生活费或

按 国家或地方的有关规定 执行

第五条 保险福利

双方必须依照国家和地方有关社会保险的规定，按时足额缴纳社会保险费（养老、

失业、医疗、工伤、生育保险等）。

乙方因工负伤或患职业病，患病或非因工负伤和在职期间因工、非因工死亡的待遇按国家和地方有关规定执行。

女职工在孕期、产期、哺乳期的待遇按国家和地方有关规定执行。

第六条 规章制度

甲方应依法制定完善内部规章制度，包括工资、奖惩、安全生产、劳动纪律、职业培训、竞业限制等，对职工有计划地进行职业培训。

乙方应遵守劳动纪律和各项规章制度，如有违反甲方有权根据规章制度进行处理，直至解除劳动合同。

第七条 劳动保护和劳动条件

甲方必须为乙方提供符合国家规定的劳动安全卫生条件和必要劳动防护用品。

甲方必须按照国家有关规定对从事有职业危害的乙方定期进行健康检查。

甲方必须根据国家有关规定对女职工和未成年工实行特殊保护。

乙方在生产（工作）过程中，必须严格遵守安全操作规程，对甲方管理人员违章指挥、强令冒险作业时有权拒绝执行。

甲方安排乙方从事特种作业的，必须按国家规定对乙方进行专门培训并取得特种作业资格或者乙方已经过专门培训取得特种作业资格。

第八条 劳动合同的变更

甲方根据工作需要变更本合同约定内容的，需与乙方协商一致，并填写《劳动合同变更书》。

《劳动合同变更书》由甲乙双方各执一份。

第九条 劳动合同的解除、终止及经济补偿

本合同的解除、终止及经济补偿依照《中华人民共和国劳动合同法》第四章的规定执行。

第十条 赔偿责任

白果立

表单验证号码5e80dec8bfce4a5f880dd16e3664cd28



河南省城镇职工企业养老保险在职职工信息查询单

单位编号411402105021

业务年度: 202508

单位: 元

| | | | | | | | | | | | | | | | | | | | | | | | | | |
|---------------|------------|------------|----------------|------------|----------|--------------------|---------|--------|-------|-----|-----|-----|------|----|----|----|----|----|----|----|----|----|-----|-----|-----|
| 单位名称 | | 鸿辉建筑集团有限公司 | | | | | | | | | | | | | | | | | | | | | | | |
| 姓名 | 郭彩玲 | 个人编号 | 41018290037231 | | 证件号码 | 411403198710156347 | | | | | | | | | | | | | | | | | | | |
| 性别 | 女 | 民族 | 汉族 | | 出生日期 | 1987-10-15 | | | | | | | | | | | | | | | | | | | |
| 参加工作时间 | 2012-07-20 | | 参保缴费时间 | 2012-07-25 | | 建立个人账户时间 | 2012-07 | | | | | | | | | | | | | | | | | | |
| 内部编号 | | 缴费状态 | 参保缴费 | | 截止计息年月 | 2024-12 | | | | | | | | | | | | | | | | | | | |
| 个人账户信息 | | | | | | | | | | | | | | | | | | | | | | | | | |
| 缴费时间段 | 单位缴费划转账户 | | 个人缴费划转账户 | | 账户本息 | 账户累计月数 | 重复账户月数 | | | | | | | | | | | | | | | | | | |
| | 本金 | 利息 | 本金 | 利息 | | | | | | | | | | | | | | | | | | | | | |
| 201207-202412 | 0.00 | 0.00 | 22815.48 | 5618.92 | 28434.40 | 95 | 4 | | | | | | | | | | | | | | | | | | |
| 202501-至今 | 0.00 | 0.00 | 2488.80 | 0.00 | 2488.80 | 8 | 0 | | | | | | | | | | | | | | | | | | |
| 合计 | 0.00 | 0.00 | 25304.28 | 5618.92 | 30923.20 | 103 | 4 | | | | | | | | | | | | | | | | | | |
| 欠费信息 | | | | | | | | | | | | | | | | | | | | | | | | | |
| 欠费月数 | 0 | 重复欠费月数 | 0 | 单位欠费金额 | 0.00 | 个人欠费本金 | 0.00 | 欠费本金合计 | 0.00 | | | | | | | | | | | | | | | | |
| 个人历年缴费基数 | | | | | | | | | | | | | | | | | | | | | | | | | |
| 1992年 | 1993年 | 1994年 | 1995年 | 1996年 | 1997年 | 1998年 | 1999年 | 2000年 | 2001年 | | | | | | | | | | | | | | | | |
| | | | | | | | | | | | | | | | | | | | | | | | | | |
| 2002年 | 2003年 | 2004年 | 2005年 | 2006年 | 2007年 | 2008年 | 2009年 | 2010年 | 2011年 | | | | | | | | | | | | | | | | |
| | | | | | | | | | | | | | | | | | | | | | | | | | |
| 2012年 | 2013年 | 2014年 | 2015年 | 2016年 | 2017年 | 2018年 | 2019年 | 2020年 | 2021年 | | | | | | | | | | | | | | | | |
| 1777.05 | 1777.05 | 1777.05 | 1777.05 | 1777.05 | 3057.45 | 3524.3 | 2745 | 2745 | 3197 | | | | | | | | | | | | | | | | |
| 2022年 | 2023年 | 2024年 | | | | | | | | | | | | | | | | | | | | | | | |
| 3409 | 3579 | 3579 | | | | | | | | | | | | | | | | | | | | | | | |
| 个人历年各月缴费情况 | | | | | | | | | | | | | | | | | | | | | | | | | |
| 年度 | 1月 | 2月 | 3月 | 4月 | 5月 | 6月 | 7月 | 8月 | 9月 | 10月 | 11月 | 12月 | 年度 | 1月 | 2月 | 3月 | 4月 | 5月 | 6月 | 7月 | 8月 | 9月 | 10月 | 11月 | 12月 |
| 1992 | | | | | | | | | | | | | 1993 | | | | | | | | | | | | |
| 1994 | | | | | | | | | | | | | 1995 | | | | | | | | | | | | |
| 1996 | | | | | | | | | | | | | 1997 | | | | | | | | | | | | |
| 1998 | | | | | | | | | | | | | 1999 | | | | | | | | | | | | |
| 2000 | | | | | | | | | | | | | 2001 | | | | | | | | | | | | |
| 2002 | | | | | | | | | | | | | 2003 | | | | | | | | | | | | |
| 2004 | | | | | | | | | | | | | 2005 | | | | | | | | | | | | |
| 2006 | | | | | | | | | | | | | 2007 | | | | | | | | | | | | |
| 2008 | | | | | | | | | | | | | 2009 | | | | | | | | | | | | |
| 2010 | | | | | | | | | | | | | 2011 | | | | | | | | | | | | |
| 2012 | | | | | | | ▲ | ● | ● | ● | ● | ● | 2013 | ▲ | ● | ● | ● | | | | | | | | |
| 2014 | | | | | | | | | | | | | 2015 | | | | | | | | | | | | |
| 2016 | | | | | | | | | | | | | 2017 | | | | | | | | | ▲ | ● | ● | ● |
| 2018 | ▲ | ● | ● | ● | ● | ● | ● | ● | ● | ● | ● | ● | 2019 | ● | ● | ● | ● | ● | ● | ● | ● | ● | ● | ▲ | ▲ |
| 2020 | ▲ | ▲ | ▲ | ▲ | ▲ | ▲ | ▲ | ▲ | ▲ | ▲ | ● | ● | 2021 | ● | ● | ● | ● | ● | ● | ● | ● | ● | ● | ● | ● |
| 2022 | ● | ● | ● | ● | ● | ● | ● | ● | ● | ● | ● | ● | 2023 | ● | ● | ● | ● | ● | ● | ● | ● | ● | ● | ● | ● |
| 2024 | ● | ● | ● | ▲ | ● | ● | ● | ● | ● | ● | ● | ● | 2025 | ● | ● | ● | ● | ● | ● | ● | ● | ● | ● | ● | ● |

说明: “△”表示欠费、“▲”表示补缴、“●”表示当月缴费、“□”表示调入前外地转入。

人员基本信息为当前人员参保情况,个人账户信息、欠费信息、个人历年缴费基数、个人历年各月缴费情况查询范围为全省。如显示有重复缴费月数或重复欠费月数,说明您在多地存在重复参保。该表单黑白印章具有同等法律效力,可通过微信等第三方软件扫描单据上的二维码,查验单据的真伪。

打印日期: 2025-08-25

业务查询专用章

白果立

10 反商业贿赂承诺书

我公司承诺：

在商丘市睢阳区交通运输局 2023 年第二批及第五批农村公路安防工程项目
(项目名称)磋商活动中，我公司保证做到：

一、公平竞争参加本次招标活动。

二、杜绝任何形式的商业贿赂行为。不向国家工作人员、政府采购代理机构工作人员、评审专家及其亲属提供礼品礼金、有价证券、购物券、回扣、佣金、咨询费、劳务费、赞助费、宣传费、宴请；不为其报销各种消费凭证，不支付其旅游、娱乐等费用。

三、若出现上述行为，我公司及参与投标的工作人员愿意接受按照国家法律法规等有关规定给予的处罚。

法定代表人： 白景立 (签字或盖章)

单位（公章） 鸿辉建筑集团有限公司

2025 年 8 月 26 日



白景立

11 其它资料

(1) 优惠承诺

承诺在甲方资金暂不到位的情况下连续施工、确保总工期不变的承诺：

在合同工期内，在不受资金和不可抗力因素影响的情况下，保质保量、按期完成施工合同的全部内容，特向甲方承诺：绝不拖延工期，保证工程质量、安全、工期满足施工合同的要求，顺利完成工程任务。

质量承诺

由我公司承建施工的工程，严格执行国家有关工程建设的法律法规，履行施工单位的质量责任和义务确保工程施工质量达到招标文件及合同要求。

工期承诺

一旦确定本公司中标，我公司将按时开工，及时完工，我公司将严格按照合同规定的期限完成全部任务。如果延误工期，自愿接受甲方处罚，并承担由此引发的一切费用。

为保证工程进度，按时竣工，保证每个阶段设备及劳动力需求。现场成立施工指挥部，由公司项目总工任指挥长，选派具有中、高级职称，并有实际工作经验，技术素质高的人员参加，在指挥部领导下，由项目经理全权负责，统一组织协调土建与安装，机械运输，物资供应，劳动力调配以及协调各方面的关系。建立日常生产碰头制度。强化指挥系统，保证指挥上通下达，高效有序施工。

1、建立生产例会制度：每星期至少召开一次工程例会，检查上一次例会以来的计划执行情况，布置下一次例会前的计划安排，对于拖延进度计划要求的工作内容找出原因，并及时采取有效措施保证计划完成。

2、科学管理：从科学管理入手，宏观上搞好控制，微观上周密安排，切实执行平行流水立体交叉作业，工序适时穿插，合理搭接。按照施工组织设计，合理划分流水段，做小节拍均衡流水施工。

3、有计划施工：切实按照施工计划指导施工，长计划、短安排，日计划必须保证完成。开展二班制作业，管理人员和施工班组实行奖罚制度，并切实兑现，确保阶段性工期实现。

4、指派专人负责劳动力调配和每道工序前的施工准备工作，保证劳动力按时进入工作面，及时协调施工中的问题，防止劳动力不足而影响施工。

5、抓好计划供应环节：一切物资由材料供应部门统筹安排。千方百计保证材料供

应,对于特殊原因造成的材料物资不能满足生产供应时,要提前报请有关部门处理解决,以免影响工期。

6、机械设备维护:易损机械配件要有余量,设专职维修人员对机械设备保养与维修。

7、树立全局观念:一切以大局为重,在共同的目标下,密切同建设单位,设计部门配合,加强团结,并肩战斗,共同保质保量的提前完成工程任务。

特此承诺。

供应商: 鸿辉建筑集团有限公司 (盖单位章)

 2025 年 12 月 25 日

白果立

工程保修期内承诺：

1. 工程完工后，建立工程维修卡，及时调查了解工程的质量状况，了解业主要求，解决发现的问题；

2. 在工程保修期内，因施工造成的质量问题均免费维修，即使是使用造成的问题，也积极给予解决；

3. 严格贯彻公司的质量方针，服务热情、周到、随叫随到；

4. 建立维修工程专班专人负责制，由公司生产、质量部门派专人负责。

5. 经甲方组织验收合格，质量保修问题方视为处理妥当。

特此承诺。

供应商：_____鸿辉建筑集团有限公司____（盖单位章）

____2025____年____8____月____26____日



白果立

工程保修期外承诺:

1. 保修期过后我公司仍将按照保修期内的服务标准一如既往的对本工程实行维修服务。
 2. 工程保修期满后，项目部及时将该工程保修资料交我公司工程管理处，并填写回访维修服务卡，工程管理处根据计划保证每月与建设单位联络一次，每季主动上门回访一次。在回访过程中，对业主提出的任何质量隐患和意见，我方都将虚心听取，认真对待，并做好回访记录。工程回访中，发现缺陷后，确保在 24 小时内派维修服务队到现场，应对发现的缺陷加以认真量度、记录、较为严重的应加以照片、录像形式记录，将情况填入维修任务书，由专业技术人员分析存在的问题，找出主要原因，制定措施。由我公司组织专业人员组成维修队，指定专人负责，维修队按维修任务书内容进行维修工作。
 3. 长期为业主提供免费的技术服务和专业技术支持，对于业主的要求，我们保证随叫随到，决不拖延。
 4. 认真解答业主提出的问题，向业主提供有关工程系统咨询。
- 特此承诺。

供应商：_____鸿辉建筑集团有限公司_____（盖单位章）

_____2025 年____月____日_____

白果立

(2) 服务承诺

1. 承诺施工过程中措施的合理性

我公司承诺：施工过程中措施合理。

1.1 安全措施

1. 人员安全

。安全教育培训：在施工前，对所有参与施工的人员进行全面的安全知识培训，包括安全法规、操作规程、事故案例分析等内容。定期组织安全再教育，确保施工人员时刻保持安全意识。例如，每周安排一次安全小课堂，由经验丰富的安全管理员讲解近期施工现场出现的安全问题及预防措施。

。个人防护装备配备与使用：为施工人员配备符合标准的个人防护装备，如安全帽、安全鞋、手套、护目镜等，并监督其正确佩戴和使用。比如在进入施工现场前，设立专门的检查点，对施工人员的个人防护装备佩戴情况进行检查，未正确佩戴的禁止进入。

。安全行为规范：制定详细的施工现场安全行为规范，严禁酒后上岗、在施工现场追逐打闹、违规操作机械设备等行为。对违反安全规范的人员进行严肃批评教育和相应处罚。

2. 施工现场安全

。安全警示标识设置：在施工现场的危险区域，如高处作业区、临边洞口、电气设备附近等设置明显的安全警示标识，提醒施工人员注意安全。标识应符合国家标准，确保清晰、醒目且牢固。例如，在深基坑周边设置“注意坑洞，请勿靠近”的警示标识。

。临时设施安全：对施工现场的临时建筑，如临时工棚、临时水电设施等进行定期检查和维护，确保其结构稳固、水电安全。例如，每月对临时工棚的结构进行检查，查看是否有变形、损坏等情况，对临时用电线路进行漏电检测。

。施工机械与设备安全：施工机械设备在进场前进行严格的检查和调试，确保其性能良好、安全装置齐全有效。操作人员必须持证上岗，严格按照操作规程操作。定期对机械设备进行保养和维修，做好设备运行记录。比如，大型起重机在每次使用前要进行全面检查，包括钢丝绳、制动装置等关键部位，操作人员要持有相应的操作证书。

1.2 质量措施

1. 施工准备阶段质量控制

。图纸会审：组织施工、设计、监理等单位对施工图纸进行会审，仔细审查图纸

中的设计要求、技术标准、施工细节等内容，及时发现并解决图纸中存在的问题，避免施工过程中的变更。例如，在会审过程中发现建筑结构与电气线路布局存在冲突，及时与设计单位沟通修改。

。 **施工方案编制与审核：**根据工程特点和施工要求，编制详细的施工方案，明确施工工艺、施工流程、质量标准和质量控制要点。施工方案编制完成后，由项目技术负责人组织审核，确保方案的科学性、合理性和可行性。

。 **材料与构配件质量控制：**对进入施工现场的原材料、构配件进行严格的质量检验，检查其质量证明文件、规格型号是否符合要求，并按规定进行见证取样送检。不合格的材料和构配件严禁进入施工现场。例如，对钢筋的质量证明文件进行核查，按批次进行力学性能检测。

2. 施工过程质量控制

。 **工序质量控制：**严格执行施工工序，每一道工序完成后，施工班组先进行自检，合格后由质量检查员进行专检，上一道工序质量不合格，不得进入下一道工序。例如，在混凝土浇筑前，对模板安装、钢筋绑扎等工序进行质量检查，合格后方可浇筑混凝土。

。 **质量检查与验收：**定期对施工现场的工程质量进行检查，采用实测实量、观感检查等方法，对工程质量进行全面评估。隐蔽工程在隐蔽前，必须通知建设单位、监理单位等进行验收，验收合格并做好隐蔽工程验收记录方可隐蔽。比如，在基础钢筋隐蔽前，邀请各方进行验收，对钢筋的规格、数量、间距等进行检查。

。 **质量问题处理：**发现质量问题及时进行分析，找出原因，制定整改措施并跟踪整改情况，确保质量问题得到彻底解决。对质量问题的处理过程和结果进行记录，作为质量资料存档。例如，混凝土表面出现蜂窝麻面，分析原因是振捣不密实，采取重新振捣、修补等措施进行处理。

1.3 进度措施

1. 进度计划编制

。 **制定总体进度计划：**根据合同工期要求，结合工程特点和施工条件，制定详细的施工总体进度计划，明确各个施工阶段的开始时间、结束时间和关键节点目标。总体进度计划要具有一定的前瞻性和灵活性，充分考虑可能影响进度的因素。例如，对于大型建筑工程，要考虑雨季、冬季施工对进度的影响，合理安排施工顺序。

。 **分解进度计划：**将总体进度计划分解为月度、周度进度计划，明确各部门、各施工班组在不同时间段的工作任务和进度目标。使进度计划更具可操作性和可控性。比

如，将月度进度计划细化到每周，明确每周要完成的工程量和施工部位。

2. 进度跟踪与调整

。 **进度跟踪检查：**建立进度跟踪检查制度，定期对实际施工进度进行检查，对比实际进度与计划进度的偏差。检查内容包括工程量完成情况、施工人员和机械设备的投入情况等。例如，每周召开进度协调会，各施工班组汇报本周进度完成情况，分析存在的问题。

。 **偏差分析与调整：**当发现实际进度与计划进度出现偏差时，及时分析偏差产生的原因，如设计变更、材料供应不及时、施工人员不足等。根据偏差原因采取相应的调整措施，如增加施工人员、调整施工顺序、优化施工方案等，确保工程进度满足计划要求。比如，如果是因为设计变更导致进度延误，及时与设计单位沟通，尽快确定变更方案，同时调整后续施工进度计划。

3. 资源保障

。 **人力保障：**根据施工进度计划，合理配置施工人员，确保各施工阶段有足够的劳动力投入。同时，加强施工人员的管理和培训，提高施工人员的工作效率和技能水平。例如，在主体施工阶段，根据工程量和施工工艺要求，配备足够的木工、钢筋工、混凝土工等。

。 **材料与设备保障：**提前做好材料和设备的采购计划，确保材料和设备按时供应到施工现场。加强与供应商的沟通协调，建立材料和设备供应预警机制，避免因材料和设备短缺影响施工进度。比如，对于大型机械设备，提前与租赁公司签订租赁合同，确保设备按时进场。

1.4 成本措施

1. 成本预算与计划

。 **编制成本预算：**在施工前，根据施工图纸、施工方案、市场价格等资料，编制详细的工程成本预算，确定工程的直接成本、间接成本和利润目标。成本预算要准确、全面，涵盖工程施工的各个环节。例如，对人工费用、材料费用、机械设备费用等进行详细核算。

。 **制定成本控制计划：**将成本预算分解到各个施工阶段和成本项目，制定成本控制计划，明确成本控制目标和控制措施。成本控制计划要具有可操作性，便于在施工过程中执行和监督。比如，将材料成本控制目标细化到每种材料的采购价格和消耗量。

2. 成本控制

。 **材料成本控制：**加强材料采购管理，通过招标、询价等方式选择优质供应商，降低材料采购价格。严格控制材料的消耗量，实行限额领料制度，对超出限额的用料要分析原因并进行处理。同时，加强材料的现场管理，减少材料的浪费和损耗。例如，对钢材、水泥等主要材料实行限额领料，建立材料消耗台账。

。 **人工成本控制：**合理安排施工人员，优化劳动组合，提高劳动生产率，降低人工成本。加强对施工人员的考勤管理，杜绝出工不出力的现象。对一些非关键工序，可以采用劳务分包的方式，降低人工费用。比如，通过培训提高施工人员的技能水平，使他们能够更熟练地完成工作任务，提高工作效率。

。 **机械设备成本控制：**合理配置机械设备，提高机械设备的利用率，降低机械设备的租赁费用和维修费用。加强机械设备的日常维护保养，延长机械设备的使用寿命，减少设备故障造成的损失。例如，根据工程实际需要，选择合适型号的机械设备，避免大马拉小车的现象。

3. 成本核算与分析

。 **定期成本核算：**建立成本核算制度，定期对工程成本进行核算，准确反映工程实际成本支出情况。成本核算要及时、准确，为成本分析和成本控制提供依据。例如，每月进行一次成本核算，统计当月的人工费用、材料费用、机械设备费用等各项成本支出。

。 **成本分析：**对成本核算结果进行分析，找出成本节约或超支的原因，总结成本控制经验教训。针对成本分析中发现的问题，提出改进措施，不断提高成本控制水平。比如，如果发现某一阶段材料成本超支，分析是采购价格过高还是消耗量过大导致的，采取相应措施进行改进。

1.5 环境保护措施

1. 扬尘控制

。 **施工现场围挡：**在施工现场周边设置连续、封闭的围挡，围挡高度符合相关规定，一般市区主要路段不低于 2.5 米，一般路段不低于 1.8 米。围挡要坚固、稳定、整洁、美观，有效阻挡施工现场的扬尘向外扩散。

。 **洒水降尘：**配备洒水车，定期对施工现场的道路、物料堆放场地等进行洒水降尘，特别是在干燥、大风天气要增加洒水频次。同时，对施工现场的土方、砂石等易产生扬尘的物料进行覆盖或密闭存放。例如，在土方开挖阶段，每天至少洒水 3 次，对未及时清运的土方用绿色密目网进行覆盖。

。 **车辆清洗：**在施工现场出入口设置车辆冲洗设施，对进出施工现场的车辆进行冲洗，确保车辆不带泥上路。车辆冲洗设施要配备沉淀池，冲洗废水经沉淀处理后循环使用，节约水资源。

2. 废水处理

。 **生活污水处理：**在施工现场设置临时化粪池，对施工人员产生的生活污水进行收集和处理。生活污水经化粪池处理后排入市政污水管网，严禁未经处理直接排放。定期对化粪池进行清理，确保其正常运行。

。 **施工废水处理：**对施工现场的混凝土搅拌、机械设备冲洗等产生的施工废水，设置沉淀池、隔油池等处理设施，对废水进行沉淀、隔油处理后，回用于施工现场的洒水降尘、车辆冲洗等环节，减少水资源浪费。例如，混凝土搅拌产生的废水经沉淀后，上层清水可用于再次搅拌混凝土或洒水降尘。

3. 噪声控制

。 **选用低噪声设备：**在施工机械设备选型时，优先选用噪声低、振动小的环保型设备。对噪声较大的机械设备，采取安装消声器、减震垫等降噪措施，降低设备运行时产生的噪声。例如，对混凝土搅拌机安装消声器，对打桩机设置减震基础。

。 **合理安排施工时间：**合理安排施工工序和施工时间，尽量避免在居民休息时间（一般为晚上 10 点至次日早上 6 点）进行高噪声作业。如因工艺要求必须连续施工的，要提前办理夜间施工许可证，并公告附近居民。

。 **设置降噪屏障：**在施工现场与居民区等敏感区域之间设置隔音围挡、隔音墙等降噪屏障，减少施工噪声对周边环境的影响。降噪屏障要根据实际情况进行设计和设置，确保其降噪效果。

特此承诺。

供应商： 鸿辉建筑集团有限公司 （盖单位章）

 2025 年 8 月 26 日

白果立

2. 不拖欠农民工工资的具体承诺

承诺书

我公司承诺：为保护农民工的合法权益，不拖欠农民工工资，将严格按照劳动保障法律法规规定使用农民工，实行农民工实名制管理，按月将工资直接发放给农民工本人，不将工资发放给不具备用工主体资格的组织和个人。同时，承诺按规定向人力资源社会保障行政部门缴纳工资支付保证金，并接受相关部门的监督和管理。

相应措施：

一、签订书面合同：

农民工与用人单位签订详细规范的书面劳动合同，明确工作内容、工资标准、支付方式、支付时间等关键条款，为农民工权益提供有力的书面依据。

二、实行实名制管理：

全面实行农民工实名制管理制度，建立劳动计酬手册，记录施工现场作业农民工的身份信息、劳动考勤、工资结算等信息，逐步实现信息化实名制管理。同时，施工总承包企业要加强对分包企业劳动用工和工资发放的监督。

三、推行银行代发工资制度：

推动各类企业委托银行代发农民工工资，在工程建设领域，鼓励实行分包企业农民工工资委托施工总承包企业直接代发的办法。分包企业负责为招用的农民工申办银行个人工资账户并办理实名制工资支付银行卡，按月考核农民工工作量并编制工资支付表，经农民工本人签字确认后，交施工总承包企业委托银行通过其设立的农民工工资（劳务费）专用账户直接将工资划入农民工个人工资账户。

四、建立工资保证金制度：

在工程建设领域全面实行工资保证金制度，逐步将实施范围扩大到其他易发生拖欠工资的行业。建立工资保证金差异化缴存办法，对一定时期内未发生工资拖欠的企业实行减免措施，发生工资拖欠的企业适当提高缴存比例。

五、设立工资专用账户：

在工程建设领域，实行人工费用与其他工程款分账管理制度，推动农民工工资与工程材料款等相分离。施工总承包企业应分解工程价款中的人工费用，在工程项目所在地

白果立

银行开设农民工工资（劳务费）专用账户，专项用于支付农民工工资。

特此承诺。

供应商： 鸿辉建设集团有限公司 （盖单位章）

 2025 年 8 月 26 日



白果立

(3) 付款方式

承诺书

我公司承诺：我公司完全响应以下内容：

合同签订生效且具备实施条件后，支付合同价款的 60%作为预付款，工程竣工验收合格、经审计部门审计或第三方审核结果并经审计部门确认后拨 付至合同价款的 97%，剩余 3%作为质保金， 自验收合格之日起 1 年，经复验合格后无息支付。

特此承诺。

供应商：____鸿辉建筑集团有限公司____（盖单位章）

____2025 年 8 月____日

白果立

(4) 费用承担

承诺书

我公司承诺：我公司自行承担所有与参加磋商有关费用。不论磋商的结果如何，采购人在任何情况下均无义务和责任承担这些费用。

特此承诺。

供应商：____鸿辉建筑集团有限公司____（盖单位章）

____2025____年____12____月____16____日

白果立

（5）实质性响应承诺

承诺书

3.4.2 磋商响应文件应当对竞争性磋商文件有关磋商报价、工期、磋商有效期、质量等实质性内容作出响应。

磋商报价：符合磋商文件要求

工期：60 日历天

磋商有效期：60 日历天（磋商截止之日起）

质量：合格，达到国家现行质量验收合格标准

招标范围：工程量清单、施工图纸以及磋商文件范围内的全部内容

其他要求：符合磋商文件要求

我公司完全符合且响应以上要求。

特此承诺。

供应商：____鸿辉建筑集团有限公司____（盖单位章）

____2025____年____8____月____26____日



白果立

(6) 说明书

说明书

我公司在此说明：若我公司有幸中标，应当自成交通知书发出之日起 30 天内，根据竞争性磋商文件、供应商的磋商响应文件及在磋商过程中对磋商响应文件作出的澄清、解释订立合同。无正当理由拒签合同的，采购人取消其中标资格；给采购人造成的损失，我公司应当对造成的损失予以赔偿，赔偿金额为合同价的百分之二。

特此说明。

供应商： 鸿辉建设集团有限公司 （盖单位章）

2025 年 8 月 26 日

白果立

(7) 履约保证金

承诺书

我公司承诺：我公司已知悉并完全响应以下内容：

履约保证金金额： 中标金额的 10 %。

履约保证金形式：现金转账、履约保函或电子履约保函。使用电子履约 保函的请通过商丘市公共资源交易中心电子保函平台全程网上办理，实 现保函信息与项目关联绑定、 自动验真。具体操作参照商丘市公共资源 交易中心 2020 年 9 月 30 日发布的《关于推行电子预付款保函和履约保 函的公告》

提交履约保证金的时间： 签订合同前 3 日历日

特此承诺。

供应商： 鸿晖建筑集团有限公司 （盖单位章）

2025 年 8 月 26 日

白果立

12 中小企业声明函

1、中小企业声明函（工程、服务）

本公司（联合体）郑重声明，根据《政府采购促进中小企业发展管理办法》（财库〔2020〕46号）的规定，本公司（联合体）参加 商丘市睢阳区交通运输局 （单位名称）的 商丘市睢阳区交通运输局 2023 年第二批及第五批农村公路安防工程项目 （项目名称）采购活动，工程的施工单位全部为符合政策要求的中小企业（或者：服务全部由符合政策要求的中小企业承接）。相关企业（含联合体中的中小企业、签订分包意向协议的中小企业）的具体情况如下：

1. 商丘市睢阳区交通运输局 2023 年第二批及第五批农村公路安防工程项目（标的名称），属于 建筑业 （采购文件中明确的所属行业）；承建（承接）企业为 鸿辉建筑集团有限公司（企业名称），从业人员 500 人，营业收入为 10153.597299 万元，资产总额为 29242.675964 万元属于 中型企业 （中型企业、小型企业、微型企业）；

2. / （标的名称），属于 / （采购文件中明确的所属行业）；承建（承接）企业为 / （企业名称），从业人员 / 人，营业收入为 / 万元，资产总额为 / 万元属于 / （中型企业、小型企业、微型企业）；

.....

以上企业，不属于大企业的分支机构，不存在控股股东是大企业的情形，也不存在与大企业的负责人为同一人的情形。

本企业对上述声明内容的真实性负责。如有虚假，将依法承担相应责任。

投标人名称（盖公章）：鸿辉建筑集团有限公司

日期： 2025 年 8 月 26 日

从业人员、营业收入、资产总额填报上一年度数据，无上一年度数据的新成立企业可不填报。

白果立

13 残疾人福利性单位声明函

本单位郑重声明，根据《财政部民政部中国残疾人联合会关于促进残疾人就业政府采购政策的通知》（财库〔2017〕141号）的规定，本单位为符合条件的残疾人福利性单位，且本单位参加___/___单位的___/___项目采购活动提供本单位制造的货物（由本单位承担工程/提供服务），或者提供其他残疾人福利性单位制造的货物（不包括使用非残疾人福利性单位注册商标的货物）。

本单位对上述声明的真实性负责。如有虚假，将依法承担相应责任。



单位名称（盖章）：/

日期：/

我公司声明，我公司非残疾人福利性单位

注：符合《关于促进残疾人就业政府采购政策的通知》（财库〔2017〕141号）规定的条件并提供《残疾人福利性单位声明函》（附件）的残疾人福利性单位视同小型、微型企业。

白果立

监狱企业参加政府采购活动时，应当提供由省级以上监狱管理局、戒毒管理局（含新疆生产建设兵团）出具的属于监狱企业的证明文件

我公司声明，我公司非监狱企业

注：根据《关于政府采购支持监狱企业发展有关问题的通知》（财库[2014]68号）的规定，投标人提供由省级以上监狱管理局、戒毒管理局（含新疆生产建设兵团）出具的属于监狱企业证明文件的，视同为小型和微型企业。

附件:

第二轮报价函(格式)

致: 商丘市睢阳区交通运输局 (采购人)

1. 根据已收到的商丘市睢阳区交通运输局 2023 年第二批及第五批农村公路安防工程项目、商睢财采磋-2025-51 (项目名称及采购编号) 竞争性磋商文件, 现对该项目进行第二轮报价, 该工程第二轮总报价为(大写)_____(小写: ¥ _____), 并承担其任何质量缺陷等问题所造成的任何损失。

2. 如果我方中标, 我方保证按照我方磋商响应文件中的相关内容完成工程。

3. 除非另外达成协议并生效, 贵方的中标通知书、响应文件、磋商过程中对响应文件做出的澄清、解释及本报价函将成为约束我方的合同文件组成部分。

供应商: 鸿源建筑集团有限公司 (全称)

法定代表人或委托代理人: 白景立 (签章)

日期: 2025 年 8 月 26 日

备注: 如没有在规定时间内完成操作, 即视为自动放弃二次报价权利。

白景立

资料上传位置明细表

| 序号 | 原件资料名称 | 上传位置 |
|----|----------------------|---|
| 1 | 营业执照 | 基本信息-相关附件-营业执照 |
| 2 | 资质证书 | 扩展信息-资质信息 |
| 3 | 开户许可证 | 基本信息-基本账户开户许可证 |
| 4 | 财务审计报告 | 财务、纳税及社保 |
| 5 | 授权委托书 | 扩展信息-其他资料-商丘市睢阳区交通运输局 2023 年第二批及第五批农村公路安防工程项目资料 |
| 6 | 项目经理证件 | 人员信息 |
| 7 | 项目经理无在建承诺书 | 扩展信息-其他资料-商丘市睢阳区交通运输局 2023 年第二批及第五批农村公路安防工程项目资料 |
| 8 | 安全生产许可证 | 扩展信息-安全生产许可证信息 |
| 9 | 项目总工程师 (技术负责人) | 人员信息 |
| 10 | 其他主要人员 | 人员信息 |
| 11 | 人员劳动合同 | 人员信息-人员基本信息 |
| 12 | 人员社保 | 人员信息-人员社保信息 |
| 13 | 信用查询 | 扩展信息-其他资料-商丘市睢阳区交通运输局 2023 年第二批及第五批农村公路安防工程项目资料 |
| 14 | 企业业绩 | 扩展信息-业绩信息 |
| 15 | 承诺及声明 | 扩展信息-其他资料-商丘市睢阳区交通运输局 2023 年第二批及第五批农村公路安防工程项目资料 |
| 16 | 具有独立承担民事责任的能力 | 基本信息-相关附件-营业执照 |
| 17 | 具有依法缴纳税收和社会保障资金的良好记录 | 财务、纳税及社保 |
| 18 | 资质要求 | 扩展信息-资质信息 |
| | | |

白果立